

L'ART DE PRELUDER SUR LA FLÛTE TRAVERSIERE

Sur la Flûte a bec, Sur le Hauboïs,
et autres Instrumens de Deßus.

Avec des Preludes tous faits sur tous les Tons dans differens mouvemens et differens caracteres, accompagnés de leurs agrémens et de plus de difficultés propres a exercer et a fortifier. Ensemble des Principes de modulation et de transposition; En outre une Dissertation instructive sur toutes les différentes especes de Mesures, etc.

PAR M.^R HOTTETERRE le Romain.
Flûte de la Chambre du Roy.

ŒUVRE VII^e

SE VEND À PARIS.

CHEZ { *L'Auteur, rüe dauphine au coin de la rüe contrescarpe*
dans la maison de Mons^r le Commissaire chaud.
Le S^r Foucault marchand, rüe s^t Honoré a la regle d'or.

Avec Privilege du Roy. 1719.

L'ART DE PRÉLUDER SUR LA FLUTE TRAVERSIÈRE
SUR LA FLUTE-A-BEC, SUR LE HAUTBOIS
ET AUTRES INSTRUMENTS DE DESSUS.

JACQUES HOTTETERRE

L'ART DE PRÉLUDER SUR LA FLUTE TRAVERSIÈRE
SUR LA FLUTE-A-BEC, SUR LE HAUTBOIS
ET AUTRES INSTRUMENTS DE DESSUS.

MINKOFF  REPRINT
GENÈVE
1978

ISBN 2-8266-0672-7

Réimpression de l'édition de Paris, l'auteur, Boivin, 1719.

L'ART DE PRELUDE SUR LA FLÛTE TRAVERSIÈRE

Sur la Flûte à bec, Sur le Hautbois,
et autres Instrumens de Dessus.

Avec des Preludes tous faits sur tous les Tons dans differens mouvemens et differens caracteres, accompagnés de leurs agrémens et de plus de difficultés propres à exercer et à fortifier. Ensemble des Principes de modulation et de transposition; En outre une Dissertation instructive sur toutes les différentes especes de Mesures, &c.

PAR M.^R HOTTETERRE le Romain.
Flûte de la Chambre du Roy.

ŒUVRE VII.^e

SE VEND À PARIS.

CHEZ

{ L'Auteur, rüe dauphine au coin de la rue contrescarpe -
dans la maison de Mons^r le Commissaire chaud.
{ Le S^r Foucault marchand, rue S^t Honoré à la regle d'or.

Avec Privilège du Roy. 1719.

COPIE DU PRIVILEGE.

les Exemplaires ont été fournis.

Louis, par la grace de Dieu, Roy de France et de Navarre, a nos amés et feaux Conseillers les gens tenant nos Cours de Parlem^{ts} M^{rs} des requêtes ord^s de n^{re} Hôtel, Grand Conseil, Prevôt de Paris, Baillifs, senechaux, leurs Lieuten^{ts} civils, et autres nos Justiciers qu'il appartient salut. Notre bien aimé Jaques Hotteterre l'un des Musiciens de n^{re} Chambre pour la Fl. Trav^{rs} nous a fait exposer qu'il desireroit donner au public divers Ouvrages de Musiq; tant vocale, qu'instrumentale, et pour les Fl. Traversiers a 2. ou plus^s parties de sa composition, s'il nous plaisoit de luy accorder nos lettres de Privilege pour la ville de Paris seulement. Nous avons permis et permet^s par ces presentes aud^s Jaques Hotteterre le Romain de faire imprimer et grav^r led^t ouvrage en telle forme, marge, caractere, conjointem^t ou separém^t, et autant de fois que bon luy semblera, et le vendre, faire vendre et debiter par tout n^{re} Royaume pend^t le tems de douze années consecutives a compter du jour de la date des presentes. faisons deffence a toutes personnes de quelq; qualite^e et condition qu'elles soient den introduire d'impression estrange dans aucun lieu de notre obeissance, et a tous imprimeurs libraires et autres dans lad^e ville de Paris seulem^t d'imprimer, faire imprim^r, de graver, ou faire grav^r vendre, faire vendre, ny contrefaire led^t ouvrage en tout ny en partie, et d'y en faire venir, vendre ny debiter d'autre impression que de celle qui aura été gravée ou imprimée pour ledit expos^t sous peine de confiscation des exemplaires contref^{ts} de mil livres d'amende contre chacun des contrevenans, dont un tiers a nous, un tiers a l'hôtel Dieu de Paris, et l'autre tiers audit expos^t et de tous depens dommages et interests. A la charge que ces presentes seront enregistrées tout au long sur le registre de la communauté des imprim^{rs} et libraires de Paris et ce dans trois mois de là d'icelles, que la gravure et impression dudit ouvrage sera faite dans n^{re} Royaume et non ailleurs, en bon papier et beaux caracteres conformém^t aux reglemens de la librairie, et qu'avant que de les exposer en vente il en sera mis 2. exemplaires dans n^{re} biblioteg; public; un dans celle de n^{re} Châu du Louvre, et un dans celle de n^{re} tres cher et feal Cheval^r Chancel^r de France le Sieur Phelipeaux Comte de Ponchartrain Comand^r de nos Ordres, le tout a peine de nullité des presentes; du contenu desquelles vous mand^s et enjoign^t de faire joiuir l'expos^t ou ses ayants-cause plain^t et paisible^s sans souffrir qu'il leur soit fait aucuns troubles ou empêchemens. Voulons que la Copie de p^{tes} qui sera imprimée ou gravée au commencement ou a la fin dud^t ouvrage soit tenue p^r ducm^t signifiée, et qu'aux copies collation^{es} par l'un de nos amés et feaux Cōseil^{rs} et s^{cr}etaires soy soit adjou^tée cōde a l'original. Comand^r au prem^r n^{re} huis^s ou Sergent de faire pour l'exécution d'icelles tous actes requis et necessaires sans demander autre permission, et nonobstant clameur de haro, chartre normande, et lettres a ce contraires, car tel est notre plaisir. Donne a versailles le 22^e decembre lan de grace 1711. et de notre regne le 69^e Par le Roy en son Conseil, signe Bellavoine. Registre sur le registre n^o 295. de la communauté des libraires et imprim^{rs} de Paris P. 297 conformém^t aux reglem^{ts} et notamm^t a l'arrê^t du 3^e aoust 1703. fait a Paris ce 14^e Janvier 1712. Signé Jofse syndic.

OEUVRÉS DE L'AUTEUR.

1 ^{re} Oeuvre.	Traité des Principes de la Flûte Traversiere	Prix.	6 ^e Oeuvre	II ^e Suite de Pieces a 2. Flûtes Traversiers S. avec une Basse adjou ^t ée, gravées	Prix.
2 ^e Oeuvre.	I ^{er} Livre de Pieces pour la Flûte Trav ^{rs} Dessus et Basse 2 ^e Edition Gravée		7 ^e Oeuvre	L'Art de Preluder Gravée	
3 ^e Oeuvre.	I ^{er} Livre de Sonates en Trio gravées		8 ^e Oeuvre	III ^e Suite de Pieces a 2 Dessus gravées	
4 ^e Oeuvre.	I ^{er} Suite de Pieces a deux Flûtes Traversiers seules gravées		9 ^e Oeuvre	Concert du Rossignol	
5 ^e Oeuvre.	II ^e Livre de Pieces pour la Flûte Traversiere Dessus et Basse gravées				

P R E F A C E.

1

Le nom de Prelude s'explique assez de luy même, et est assez généralement connu, sans qu'il soit nécessaire d'en donner icy aucune définition. Je diray seulement qu'en fait de Musique l'on peut considerer deux différentes especes de Preludes, l'une est le Prelude composé qui est ordinairement la premiere Pièce de ce que l'on appelle Suite, ou Sonate, et qui véritablement est une Pièce dans les formes; De cette especes sont aussi les Preludes que l'on place dans les Opera et dans les Cantates, lesquels precedent et annoncent quelquefois ce qui doit estre chanté. L'autre especes est le Prelude de caprice qui est proprement le véritable Prelude, et c'est dont je traiteray dans cet Ouvrage. Je tâcheray de le reduire en Regles et d'en donner des Principes certains et clairs, ce que personne, a ce que je croy, n'avoit entrepris, jusqu'icy, soit que l'on ait negligé cette recherche, ou soit qu'on l'ait jugée ingratitude, et difficile a traiter; En effet comme le Prelude doit estre produit sur le champ sans aucune preparation, et que d'ailleurs il comprend une variété infinie, il semble qu'il ne puisse estre susceptible de regles ny de Methode; Cependant ayant examiné que ces Caprices ne se faisoient point absolument au hazard, et qu'ils doivent estre même fondés sur une Modulation tres reguliere, J'ay conçu le dessein de cet Ouvrage, et me suis flatté en même tems qu'il pourroit estre d'une grande utilité a ceux qui veulent s'instruire et se perfectionner dans cette science. On trouvera donc icy des instructions touchant la forme que l'on doit donner au Prelude dans les Regles de la vraye Modulation. J'y donneray aussi des Preludes tous faits sur tous les Tons, lesquels serviront de modèles pour en faire de génie: J'en donneray même plusieurs sur chaque Ton dans differens mouvemens et differens caracteres. Et aussi des Traits détachés semblables a ceux que pourroit produire un homme consommé dans cet Art. On y verra une explication de ce que l'on appelle la note sensible du Ton, chose importante pour se mettre au fait de la Modulation. On en trouvera pareillement une sur les Cadences et sur la distribution que l'on en doit faire dans le Prelude. J'y enseigneray de plus a connoître le Ton d'une Pièce ou autre Ouvrage de Musique en ne voyant que le commencement. Et aussi ce que c'est que la 3^e Mineure, et la 3^e Majeure. Plus une Methode pour transposer sur toutes les Clefs et sur tous les Tons. En outre une dissertation sur les différentes especes de Mesures et la manière de passer les croches dans chacune. Et enfin deux Preludes étendus et travaillés, l'un dans le Ton Majeur, et l'autre de le Ton Min: avec de Cadences sur tous les degrés de l'8^o auxquels j'ay même joint la Basse, pour la satisfaction de ceux qui aiment l'harmonie. A l'este les personnes qui n'ont point d'habitude sur la Clef de Sol en 1^e ligne en trouveront une sur la 2^{de} a la fin de chaque Suite de 1^{es} les Preluds cōtent en ce Livre.

TABLE DES MATIERES CONTENUES EN CE LIVRE.

		Page.			Page.	
<i>De la connoissance des degrés de l'octave &c.</i>		3.	C. sol, ut.	A. mi, la.	33.	
<i>Des Elemens du Prelude, avec quelques Variations, &c.</i>		3.	D. la, re.	B. fa, si.	35.	
<i>Canevas sur quelques Modes</i>		5.	E. si, mi.	C. sol, ut.	36.	
<i>Preludes sur tous les Tons pour la Flûte-Traversière, &c.</i>			<i>Traits pour la Flûte-a-bec.</i>			
Ordre des Preludes.			Même Ordre.			
<i>sur la Clef de Sol en 1^{re} ligne.</i>		<i>sur la Clef de Sol en 2^e ligne.</i>				
Modes en	G. re, sol.	Modes en	E. si, mi.	Modes en	D. la, re.	38.
	A. mi, la.		F. ut, fa.		E. si, mi.	38.
	B. fa, si.		G. re, sol.		F. ut, fa.	39.
	C. sol, ut.		A. mi, la.		G. re, sol.	40.
	D. la, re.		B. fa, si.		A. mi, la.	41.
	E. si, mi.		C. sol, ut.		B. fa, si.	41.
F. ut, fa.	D. la, re.	C. sol, ut.	42.			
<i>Traits pour la Flûte-Traversière.</i>			F. ut, fa, dièse.	D. la, re, naturel.	43.	
Même Ordre.			<i>De la note sensible, et des Regles de modulation</i>			
Modes en	G. re, sol.	Modes en	E. si, mi.	44.		
	A. mi, la.		F. ut, fa.	47.		
	B. fa, si.		G. re, sol.	49.		
	C. sol, ut.		A. mi, la.	51.		
	D. la, re.		B. fa, si.	57.		
	E. si, mi.		C. sol, ut.	62.		
F. ut, fa.	D. la, re.	64.				
<i>Preludes pour la Flûte-a-bec, &c.</i>			<i>Explication sur les Cadences, &c.</i>			
<i>Canevas sur tous les Tons</i>			<i>Methode pour connoître le Ton d'une Piece, avec une Explication touchant la 3^e mineure et la 3^e maj^{re}.</i>			
Ordre des Preludes.			<i>Methode pour apprendre a transposer, &c.</i>			
<i>sur la Clef de Sol en 1^{re} ligne.</i>		<i>sur la Clef de Sol en 2^e ligne.</i>				
Modes en	F. ut, fa.	Modes en	D. la, re.	57.		
	G. re, sol.		E. si, mi.	62.		
	A. mi, la.		F. ut, fa.	64.		
	B. fa, si.		G. re, sol.	64.		

FIN DE LA TABLE.

CHAPITRE PREMIER.

De la connoissance des degrés de l'octave, et des cordes par ou l'on doit commencer et finir le Prelude.

Il sera bon avant toutes choses d'apprendre à connoître les proportions et les noms des degrés de l'octave; c'est par ou je vais commencer.

1^{er} EXEMPLE dans le ton de D^{la}, c'est un Mode mineur. **2^e EXEMPLE** dans le ton de G^{re}, sol, c'est un Mode majeur.

Ces degrés, comme on le voit, sont distingués l'un par la note du ton, puis la seconde, la tierce, la 4^{te}, la 5^{te}, la 6^{te}, la 7^{te}, la 8^{ve} etc on voit auſſy quelles ſont les proportions qui ſe trouvent entre chacun d'eux. J'ay mis un * sur la 7^{te} du ton, parceq; ce degré doit toujours être majeur dans quelq; ton que ce ſoit, c'est dont je donneray une explication dans le Chapitre 7^{em} en parlant de la note ſensible.

La regle la plus eſſentielle du Prelude eſt qu'il ſoit modulé dans le ton que l'on ſe propoſe, principalement en commençant et en finiſſant. Pour entendre ce que c'eſt que Modulation il faut ſavoir que tout ce qui ſe compoſe en Muſique, ſoit Air, Symphonie, Cantate, Sonate, &c. eſt dans un certain Mode (ou Ton) et doit finir par la note de ce ton abſolument: la premiere note doit même eſtre celle du ton, ou une des cordes de ſon accord parfait, lesquelles ſont la 3^e, la 5^e et l'octave; or ces mêmes regles ſ'obſervent également a l'égard du Prelude. Ayant donc commencé mon Prelude par une des cordes du ton que je me ſuis propoſé, je parcours pendant quelq; eſpace de tems les notes qui luy ſont familières, j'entens celles qui dans les differens chants que je produis conſervent toujours la modulation de ce même ton, après-ſuy je viens tomber a la cadence finale, et ſi le Prelude eſt long je paſſe avant de finir par quelques-unes des cadences qui luy ſont propres; c'eſt dont nous verrons des exemples dans les Chapitres ſuivans.

CHAPITRE DEUXIÉME.

Des Elemens du Prelude, avec quelques Variations dans le Mode de G^{re}, sol.

Quoy que le 1^{er} Exemple de ce Chapitre ſoit en 3^e majeure, on pourra ſi l'on veut le rendre mineur, et auſſy 3 de ſes variations, en y ajoutant des b. mol ſur les ſi, et obſervant ceux que j'ay mis au deſſous de quelques notes, ils ſont de cette façon, les ſi reſteront toujours dièzes.

1^{er} EXEMPLE

Cet Exemple repreſente les cordes principales du ton de G^{re}, ſol, et ſe peut conſiderer comme un canevas ſur lequel ſont travailléſ preſque tous les preludes qui ſe font dans ce ton; En effet, il ſuffit de ſavoir placer entre ces notes des traits chantans et variés et l'on en formera pluſieurs Preludes; venons a la preuve.

4¹^e Variation. *maj^{re} et min^{re}* O 7

Cadence finale. 2^e Variation. finale.

3^e Variation. *maj^{re} et min^{re}*

4^e Variation avec des traits de finale. *chant et autres agrém^{ts} Maj^{re} et min^{re}*

5^e Variation. *Marqué.*

Allegro. *Moderament.*

Voilà quelques Variations formées sur le I^{er} Canevas: voyons-en un second autrement figuré.

II^e EXEMPLE ou CANEVAS *La forme de Trait.*

1^{re} Variation. *Reduction des noires en croches.*

2^e Variation.

3^e Variation.

4^e Variation.

On peut finir ainsi.

On voit que plusieurs notes qui ne sont point les cordes du ton se trouvent icy par degrés disjointes sans cependant sortir du ton, cela vient de ce qu'elles y retombent toujours successivem^t et viennent enfin s'appuyer la 7^e majeure qui determine le ton. Ce 2^e Canevas et ses Variations ne sont même autre chose que les 8. degrés de l'octave ainsi qu'on le peut voir en suivant les notes au dessous desquelles j'ay mis des petits zero. J'ay donné un Exemple par lequel on verra comment on peut quelq; fois s'écarter du ton sans presq; s'en apercevoir.

EXEMPLE

La Modulation de la 1^{re} mesure peut estre equivoque, mais ce qui est après est absolument en C. sol. ut.

Cet Exemple qui commence et finit comme les précédents n'est pourtant point dans le même ton, et ce qui en fait la différence c'est que depuis la seconde mesure jusqu'à la fin il est modulé en C. sol. ut. car quoy que la dernière note soit un sol, elle n'est point dans le ton de G. re. sol. aussi n'est-elle pas note finale puisque pour achever ce Prélude il faudroit qu'il finit par un ut.

Prélude
en C. Sol, ut.

Il faut donc bien s'accoutûmer l'oreille a la vraye modulation afin de ne se point égare
en préluant. voyons quelqu'autres variations sur notre second canevas.

5^e Variation du 2^e Canevas.

On peut descendre ainsi.

6^e Variation.

On peut descendre ainsi.

Ces exemples peuvent suffire pour donner une idée des principes du Prélude, non seulement dans ces
Modes, mais dans tous. Je donneray icy des Canevas sur quelques-uns, et on trouvera les autres Page 27

Canevas sur quelques Modes.

D. b, r e, 3^e mineure,
et 3^e majeure.

F. si, mi, 3^e mineure,
et 3^e majeure

F. ut, fa, 3^e naturelle,
et 3^e mineure.

On peut mettre un b. mol a la Clef sur le F. e.

B. fa, si naturel, 3^e naturelle,
et 3^e majeure.

B. fa, si, b. mol, 3^e naturelle,
et 3^e mineure.

C. sol, ut, dieze, 3^e naturelle,
et 3^e majeure.

peu écrite.

peu écrite.

Voyez a la page 27. les Modes qui manquent icy. Je vais donner dans le Chapitre suivant
des modelles de Préludes par le moyen desquels on pourra commencer a se former le genie.

Preludes sur tous les Tons dans differens mouvemens, et differens caracteres pour la Flûte-Traversiere, la Flûte-a-bec, le Hautbois, &c.

J'ay mis que les croches seront pointées c'est à dire inegales dans tous ces Preludes, à moins que l'on ne trouve un avertissement du contraire: je mettray cette marque ♪ à la tête de ceux qui se pourront joüer sur la Flûte-a-bec, et lorsqu'il y aura quelque changement à faire à son egard je les mettray par renvoy avec ce signe, ✱. ces mêmes Preludes pourront aussy se joüer sur le Hautbois excepté ceux qui regnent beaucoup sur le tons hauts. Au reste quoy que j'aye mesuré la pluspart de ces Preludes, on ne doit point pas s'assujétir à y battre la mesure quand on voudra les joüer de memoire.

1.^e Prelude. modulé simplement
Modéré.

G. re, sol, 3.^e Majeure.

2.^e Prelude. modulé simplement.
Gravement.

3.^e Prelude, avec une cadence à la quinte.
Modéré.

4.^e Prelude, avec une cadence à la 5.^e et à la 6.^{te}
Animé.

P R E L U D E S

Clef sur la seconde ligne pour la Suite precedente.

Le Ton est MI naturel, 3^e majeure ou MI b. mol, 3^e naturelle.

G. Re, Sol, 3^e Mineure.

1^{er} Prélude. modulé simplement.

2^e Prélude modulé simplement.

3^e Prélude, modulé simplement.

4^e Prélude.

Cadence à la 3^e

Cadence à la 3^e

Clef sur la 2^e ligne pour la Suite precedente.

On ne met point ordinairement d'un ce Mode de sur l'ut à la clef; j'en ay fait pour concilier les deux différentes positions.

A. Mi, La, 3^e Naturelle.

1^{er} Prélude. modulé simplement.

8^{II}: Prelude, modulé simplement.

P R E L U D E S .

Andrement sans lenteur.

3.^e Prelude, avec une cadence a la 5^{te}.

gay.

Cadence a la 5^{te}

4.^e Prelude, avec une cadence a la 3^{ce}

Modérément.

Clef sur la seconde ligne.
le Ton est f^a naturel, 3^e mine^{ur} ou f^a dièse, 3^e nat^{urel}

1.^{er} Prelude, modulé simplement.

Modéré.

A. Mi, La, 3^{ce} Majeure.

Cadence a la 5^{te}

P R E L U D E S .

3^e Prelude, avec une Cadence a la 5^e *Moderé.* Cadence a la 5^e

4^e Prelude, avec une Cadence a la 5^e *Gay, et crochuse galé* *Animé.* Cadence a la 5^e

1^{re} Prelude. *Moderissimo* *B. Fa, Si b. mol, 3^e Naturelle.*

2^e Prelude. *Gay.*

Clef sur la 2^e ligne.
le Ton, E' A naturel.

10

3^e Prelude, avec une cadence a la 5^e PRELUDES.

Moderement.

Cadence a la 5^e

Clef sur la 2^e ligne.

Le Ton, SOL naturel

1^{er} Prelude, avec une Cadence imparfaite a la 5^e B. Fa, Si Naturel, 3^{ee} Naturelle.

Andrement.

Cadence imparfaite.

2^e Prelude.

Animé, et detaché.

Gracieusement!

3^e Prelude

Gay.

P R E L U D E S .

4: Prelude.

gay.

Clef sur la 2^e ligne.
Sol, 3^e Mineur.

B. Fa, Si, Naturel, 3^e Majeure.

1^{er} Prelude.

Andrement.

2^e Prelude.

gay.

B. Fa, Si, b. mol, 3^e Mineure.

1^{er} Prelude.

Andrement.

2^e Prelude.

gay.

Clef sur la deux. ligne.

Ton Sol, 2^e Mineure.

1^{re} Prelude.

C. Sol, ut, Tierce Naturelle.

2^{re} Prelude.3^{re} Prelude.1^{re} Prelude.C. Sol, Ut, 3^{re} Mineure.

2^e Prelude:

P R E L U D E S.

*un peu gay
et crochets égaux*

3^e Prelude.

Modéré.

Clef sur la 2^e ligne.

le Ton, La Naturel.

D. La, Re, 3^e Naturelle.

1^{er} Prelude.

Andromède

*On met rarement dans ce
Mode un b. mol a la Clef:*

2^e Prelude.

Animé.

Croches égales.

Modéré.

3^e Prelude.

Majestueux

Clef sur la 2^e ligne.

*Ton. Si Naturel ou 3^e Naturelle. ou
Si b. mol 3^e mineure.*

1^{re} Prelude.

D. La, Re, Tierce Majeure.

travérisé sans lentour.

2^e Prelude.

gay.

travérisé.

Les deux Preludes precedents et
les deux suivants peuvent se joüer
dans ce Mode sur la deux^e ligne.

3^e Prelude.

travérisé.

4^e Prelude.

travérisé.

travérisé.

Clef sur la 2^e ligne.

Ton. 1^{er} mode 3^e naturelle.
ou 3^e naturel, 3^e maj^{re}.

1^{re} Prelude.E. Si, Mi, 3^e Naturelle.

Moderé.

2^e Prelude.

gay, et croches egales.

P R E L U D E S .

3^e Prelude.

Gravement.

Battuez

Clef sur la 4^e ligne.
Ton. Ut, 3^e Mineure.

E. Si, Mi, 3^e Majeure.

1^{er} Prelude
Lendrem. sans loucher.

2^e Prelude.

Le Prelude precedent, et les deux
suivants peuvent se joindre dans ce Mode.

Joy, et
Croche egal.

3^e Prelude.
Tendrement.

Clef sur la 4^e ligne
pour la Suite prece-
dente, et p^r la Suite
Ut naturel.

P R E L U D E S.

1.^{er} Prelude

E. Si, Mi b. mol, 3^{ce} Naturelle.

Gravem!

2.^{ce} Prelude.

Gay.

3.^{ce} Prelude.

Gay.

1.^{er} Prelude.

F. Ut, Fa, 3^{ce} Naturelle,

Rondem!

2.^{ce} Prelude

un peu animé.

*Le Prelude precedent et les deux
Suivans peuvent se jouer dans ce Mode.*

P R E L U D E S .

3^e Prelude.

Moderé.

Clef sur la 2^e ligne.
Re, tierce Majeure.

F. Ut, Fa dieze, 3^e Naturelle.

1^{er} Prelude

Moderément.

2^e Prelude
Gay.

F. Ut, Fa naturel, 3^e mineure.

1^{er} Prelude.

Lendrement.

2^e Prelude.
Gay.

Clef sur la 2^e ligne.
Re naturel.

FIN DES PRELUDES POUR LA FLÛTE TRAVERSIÈRE.

Contenant plusieurs Traits sur tous les Tons.

J'ay donné le nom de Traits aux fragmens que l'on trouvera dans ce Chapitre; mon intention a été de les caracteriser dans le goût des Caprices que l'on produit lorsqu'on ne fait pour ainsi dire que badiner sur un Instrument. Comme ce ne sont que des morceaux detachés on les peut commencer par d'autres cordes que celles du Ton. J'en mettray quelques-uns de difficiles qui ne serviroient proprement que pour l'étude.

I^{er} Trait.

G. Re, Sol, 3^e Majeure.

fièrement.

gay.

Modéré.

Rondement.

Badinez.

Arpegg.

v.

autre finale.

6^e

Croches egales

7^e

Étude.

Clef sur la 2^e ligne.

En 2/3^e majeur

1^{er} Trait.

Un peu rarement dans ce Mode un v.mol a la Clef sur le Mi.

Modéré

G. Re, Sol, 3^e Mineure.

3^e

Rondement

4^e

fortlent.

a l'Italienne.

5^e

6^e

7^e

Arpeg.

Tourner

T R A I T S .

8^e
Clude.

9^e
autre.

Clef sur la 2^e ligne.
Mi Naturel.

A. Mi, La, Naturel.

1^{er} Trait
Gravement.

2^e
Modéré.

3^e
Gay.

4^e
Rondement.

Clef sur la 2^e ligne.
Ton. fa dièze

A. Mi, La, 3^e Majeure.

1^{er} Trait
Rondement et croches égales.

piqué.

2^e Leger, et croches egales. 3^e Lent. Clef sur la 2^e ligne. Fa naturel.

B. Fa, Si b. mol, 3^e Naturelle.

On arpege aussi longtems et aussi viste que lon veut.

1^{er} Trait. Gay, et croches egales. 2^e Arpege. 3^e Gay, et croches egales. 4^e Etude. Clef sur la 2^e ligne. Sol naturel.

B. Fa, Si, Naturel.

1^{er} Trait. Rondo et croches egales. 2^e Gay. 3^e Arpege. Fournee

22 *Quatr. trait*

T R A I T S .

Etude
Ronapment

Clef sur la 2^e ligne.
Sol, 3^e mineure.

1^{er} Trait. *B. Fa, Si Naturel, 3^e Majeure.*

Gay. *2^e*
Gravem!

3^e
Leger.

4^e
Gay.

1^{er} Trait. *B. Fa, Si, b. mol, 3^e Mineure.*

Gravem!

2^e
Gay.

1^{er} Trait *C. Sol, Ut Naturel.*

Rapidement. *2^e*
Gay, et-Sautille.

Gay, et-Sautille.

Budinez

3^e Rondement.

4^e Arpege.

On arpege tant que l'on veut.

Clef sur la 2^e ligne.

Ton LA, 3^e majeur

1^{er} Trait.

C. Sol, Ut, 3^e Mineure.

2^e Fierement.

Rondement.

3^e Tendrement.

4^e Gay.

5^e Arpege.

Clef sur la 2^e ligne.

Ton LA Matur.

TRAITS.

D. La, Re, 3^{ce} Naturelle.

1^{er} Trait.

1^{er} Trait.

Rondement. 3

2^{ce} Animo, et croches egales.

3^{ce}

4^{ce} Marque.

5^{ce} Rondement.

6^{ce} Arpège.

Clef sur la 2^e ligne.

Si, Naturelle.

D. La, Re, 3^{ce} Majeure.

1^{er} Trait.

1^{er} Trait.

Moderé.

2^{ce} Marque.

3^{ce} Modulé a las^{te}.

4^{ce} Leger, et croches egales.

5^{ce} Vivement.

6^{ce} Leger, et croches egales.

TRAITS.

7^e Double du precedent.

8^e

9^e

Clef sur la 2^e ligne.

Si, b. mol. 3^e naturelle, ou Si, naturel, 3^e majeure.

E. Si, Mi, Naturel.

1^{er} Trait.

2^e Gay et croches egales.

3^e Doubles croches egales.

Clef sur la 2^e ligne.

Ut, 3^e Mineure.

26
premier Trait

E. Si, Mi, Naturel, 3^e Majeure.

Andrement.
2^e
Gay.
4

Clef sur la 2^e ligne pour la suite
precedente, et pour la suivante

Ut, Naturel.

1^{er} Trait.

E. Si, Mi, b. mol, 3^e Naturelle.

Gravement.
2
Gay.
2^e

1^{er} Trait.

F. Ut, Fa, Naturel.

Rapidem.
2
Modere.
2^e

3^e
3^e

1^{er} Trait.

F. Ut, Fa, 3^e Mineure.

Gravement.
3
Gay.
2^e

le Trait precedent et le suivant
peuvent se joindre
dans ce Mode.

Clef sur la 2^e ligne.

3
3

Re 3^e Naturelle.

CHAPITRE V.^e

Preludes pour la Flûte-a-bec.

Plusieurs de ces Preludes pourront se joier sur la Flûte-Traversiere ainsy qu'ils sont notez icy, c'est a dire, sur la Clef en premiere ligne, mais ils y conviendront tous sans exception en les joiant sur la Clef en seconde ligne; on la trouvera toujours a la fin de chaque Suite comme cy devant. Plusieurs conviendront aussi au Hautbois sur l'une et sur l'autre clef. Je vais commencer par des CANEVAS SUR TOUS LES TONS.

<p><i>F. Ut, Fa, Naturel</i> 3^{es} Naturelle, et 3^{es} Mineure.</p> 	<p><i>F. Ut, Fa, dieze</i> 3^{es} Naturelle, et 3^{es} Majeure.</p>  <p><i>peu usitez</i></p>
<p><i>G. Re, Sol,</i> 3^{es} Mineure, et 3^{es} Majeure.</p> 	<p><i>A. Mi, La, Naturel</i> 3^{es} Naturelle, et 3^{es} Majeure.</p> 
<p><i>A. Mi, La, b. mol.</i> 3^{es} Naturelle, et 3^{es} Mineure.</p>  <p><i>point usitez</i></p>	<p><i>B. Fa, Si, Naturel</i> 3^{es} Naturelle, et 3^{es} Majeure.</p> 
<p><i>B. Fa, Si, b. mol.</i> 3^{es} Naturelle, et 3^{es} Mineure.</p>  <p><i>peu usitez.</i></p>	<p><i>C. Sol, Ut, naturel</i> 3^{es} Naturelle, et 3^{es} Mineure.</p> 
<p><i>C. Sol, Ut dieze,</i> 3^{es} Naturelle, et 3^{es} Majeure.</p>  <p><i>point usitez</i></p>	<p><i>D. La, Re,</i> 3^{es} Mineure, et 3^{es} Majeure.</p> 
<p><i>E. Si, Mi, Naturel</i> 3^{es} Naturelle, et 3^{es} Majeure.</p> 	<p><i>E. Si, Mi, b. mol.</i> 3^{es} Naturelle, et 3^{es} Mineure.</p>  <p><i>peu usitez.</i></p>

1^{er} Prelude.

F. Ut, Fa, Naturel.

Moderé.

2^e Prelude.

Gay.

Clef sur la 2^e ligne pour la Suite précédente.
Le Ton est Ré, 3^e Majeure.

1^{er} Prelude.

F. Ut, Fa, Naturel, 3^e Mineure.

Moderé.

2^e Prelude.

Gay.

Clef sur la 2^e ligne.
Ré Naturel.

PRELUDES.

Flûte-à-bec. 29

1^{er} Prelude.

F. Ut, Fa, dieze, 3^{ce} Mineure.

2^e Prelude.

Andrément.

Conchient.

Clef sur la 2^e ligne, Re, naturel.

1^{er} Prelude.

G, Re, Sol, 3^{ce} Mineure

Moderé.

Moderé.

3^e Prelude

Gay.

Clef sur la 2^e ligne, Mi naturel.

P R E L U D E S .

G. Re, Sol, 3^{ce} Majeure.

1^{er} Prelude.

Rondement.

2^e Prelude.

Anime.

3^e Prelude.

Gay.

Clef sur la 2^e ligne.
 Mi, Nat. et 3^e Majeure
 ou Mi, b. mol.

1^{er} Prelude.

A. Mi, La, Naturel.

Moder.

2^e Prelude.

Gay.

3^e Prelude.

P R E L U D E S .

Flûte-a-bec. 31

Gay.

Clef sur la 2^e ligne.

FA, Naturo, 3^e Mi-nour, ou FA Diex, 3^e Naturo.

1^{er} Prelude.

A. Mi, La, 3^e Majeure.

Moderé.

2^e Prélud^e

Gay.

3^e Prelude.

Gracieusement.

4^e Prelude.

Gay.

Clef sur la 2^e ligne.

FA, No

PRELUDES.

1.^{er} Prelude.

B. Fa, Si, Naturel.

Tendrement.

2.^e Prelude.

Gay.

Clef sur la 2.^e ligne.

Sol, 3.^e mineur

1.^{er} Prelude.

B. Fa, Si, b. mol, 3.^e Naturelle.

Modéré.

2.^e Prelude.

Gay.

Clef sur la 2.^e ligne pour les 2.
Prelus des précédents, et les 2. suiv.

Sol, 3.^e majeure.

1.^{er} Prelude.

B. Fa, Si, Naturel, 3.^e Majeure.

Gracieusement.

PRELUDES.

Flûte-a-boc. 33

2^e Prelude.

Gay, et Crochet egal.

B. Fa, Si, b. mol, 3^e Mineure.

1^{er} Prelude.

Tandremont.

2^e Prelude.

Gay.

Clef sur la 2^e ligne.

Sol, 3^e Mineure.

C. Sol, Ut, Naturel.

1^{er} Prelude.

Moderé.

34 Flûte-a-bec.

PRELUDES.

2^e Prelude.

Gay.

Clef sur la 2^e ligne.

a. mi, La, 3^e maj.

1^{er} Prelude.

C. Sol, Ut, 3^e Mineure.

Tendrement.

2^e Prelude.

Gay.

Clef sur la 2^e ligne pour les 2^e Preludes précédents, et les 2 suivans.

LU, naturel.

PRELUDES.
C. Sol, Ut, dieze, 3^e Mineure.

Flûte-a-bec. 35

1^{er} Prelude.

Tendrement.

2^e Prelude.

Gay.

1^{er} Prelude.

D. La, Re, 3^e Mineure.

Rondement.

2^e Prelude.

Gay.

Clef sur la 2^e ligne
Si, naturel

Cette marque signifie qu'il faut faire tu ru sur les 2. notes qu'elle embrasse, si l'on joue de la Flûte-a-bec.

36 Flûte-a-bec.

PRELUDES.

I.^{er} Prelude.

D. La, Re, 3^oe Majeure.

Lentement.

Gay.

Lentement.

I.^{er} Prelude.

E. Si, Mi, Naturel.

Moderé.

Gay.

2.^e Prelude.

Lentement.

I.^{er} Prelude.

E. Si, Mi, Naturel, 3^oe Majeure.

Tendrement.

Clef sur la 2^e ligne.
Si, naturel
3^oe Majeure

Clef sur la 2^e ligne.
Ut, 3^oe Mineure.

P R E L U D E S .

Flûte-a-bec 37

2^e Prelude.

Gay.

Clef sur la 2^e ligne pour la Suite précédente, et pour la suivante.

Ut, naturel.

1^{er} Prelude.

E. Si, Mi, b. mol, 3^{ce} Naturelle.

Gracieusement.

2^e Prelude.

gay.

Les 4. Preludes precedens peuvent se jouer indifféremment dans le même Mode.

1^{er} Prelude.

E. Si, Mi, b. mol, 3^{ce} Mineure.

Tendrement.

2^e Prelude.

Rondement.

Clef sur la 2^e ligne.

Ut, 3^{ce} Mineure.

FIN DES PRELUDES POUR LA FLÛTE-A-BEC.

Traits pour la Flûte-a-bec.

Premier Trait. *F. Ut, Fa, Naturel.*

Marqué. *leger.* *2^e* *Rondement.*

3^e *Arpeg.*

Clef sur la 2^e ligne.
Ton. Ré 5^e majeur.

1^{er} Trait. *G. Ré, Sol, 3^e Mineure.*

Guy. *2^e* *Rapide.*

3^e *Sautillé.* *Clef sur la 2^e ligne.* *Mi, Naturel.*

1^{er} Trait. *G. Ré, Sol, arpeg. 3^e Majeure.*

Moderé.

T R A I T S .

Flûte à bec. 39

2^e 3^e
4^e Arpegg.
Clef sur la 2^e ligne.
Mi, 3^e Majeure

A. Mi, La, Naturel.

1^{er} Trait.
Gravement.
2^e
Gay, et Croches égaux.
3^e Arpegg.
Clef sur la 2^e ligne.

A. Mi La, 3^e Majeure.

1^{er} Trait.
Rapide.
2^e Leger.
3^e Gay.
Clef sur la 2^e ligne.
Fa, Naturel.

40. Flûte-à-bec.

TRAITS.

I.^{er} Trait.

B. Fa, Si, b. mol.

Rondement.

Vivement.

3^e Appage.

Clef sur la 2^e ligne pour la Suite précédente, et + pour la Suivante.

Sol, 3^e majeure.

I.^{er} Trait.

B. Fa, Si, Naturel, 3^e Majeure.

modéré.

Animé.

3^e Appage.

Clef sur la 2^e ligne.

Sol, 3^e majeure.

I.^{er} Trait.

B. Fa, Si, Naturel.

Rondement.

Animé.

3^e Appage.

Clef sur la 2^e ligne.

Sol, 3^e majeure.

I.^{er} Trait.

B. Fa, Si, b. mol, 3^e Mineure.

Tendrement.

TRAITS.

Flûte-a-bec.

Clef sur la 2^e ligne. 41

2^e Gay. 1

C. Sol, Ut, Naturel.

1^{er} Trait.

Rondement.

2^e Rapide. 3^e Animé.

Rapide.

Animé.

Clef sur la 2^e ligne. La, 3^e Majeur

1^{er} Trait.

Rondement.

C. Sol, Ut, 3^e Mineure.

On ne met point ordinairement dans ce Mode de b, moi sur la 2^e à la Clef.

2^e Gay.

Gay.

L'Airpe qui est en Ut 3^e mineur page 23, pour se joindre aux Traits précédents Il peut se jouer en Majeur et en Mineur.

1^{er} Trait. 2^e Rondement.

Modéré.

Rondement.

C. Sol, Ut, Dieze.

Clef sur la 2^e ligne p^{re} les 2^{es} suit^s précédents La, Naturel

1^{er} Trait.

Lourdement.

D. La, Re, Naturel.

1^{er} Trait.

Lourdement.

Léger.

TRAITS.

Flûte-a-bec.

43

Clef sur la 2^e ligne

Ut, 3^e mineure.

1^{er} Trait.

E. Si, Mi, Naturel, 3^e Majeure.

Mouvement.

Gay.

3^e Leger.

Clef sur la 2^e ligne.

Ut, Naturel.

Les 3. Traits
precedents peu-
vent se joier -
dans ce Mode.

1^{er} Trait.

E. Si, Mi, b. mol, 3^e Mineure.

Mouvement.

Gay.

Clef sur la 2^e
ligne.

Ut, 3^e mineure.

1^{er} Trait.

E. Ut, Fa, Dieze, 3^e Naturelle.

Moderé.

2^e

gay.

Clef sur la 2^e ligne.

Re Naturel

FIN DES TRAITES POUR LA FLUTE-A-BEC.

De la Note sensible et des regles de modulation que l'on doit observer dans le Prelude.

Ce que l'on appelle la Note sensible du Ton, c'est la 7^e majeure, ainsi que j'ay commence' a le dire dans le I^{er} Chapitre; mais comme elle ne se trouve pas naturellement majeure dans tous les Modes on y met un dieze dans ceux où elle est naturellement mineure, par exemple, dans le Mode de D. La, re, Ut, qui en est la 7^e doit estre diezé; dans le Mode d'E. Si, Mi, le Re, doit estre diezé; dans le Mode d'F. Ut, Fa, elle se trouve naturellement majeure; dans le Mode de G. Re, Sol, le Fa, doit estre diezé; dans le Mode d'A. mi, La, le Sol doit estre diezé; dans le Mode de B. fa, si, le La, doit estre diezé; et dans le Mode de C. Sol, Ut, elle se trouve naturellem^t majeure. Ces notes se diezent accidentellement, a l'exception du Fa dans le Mode de G. Re, Sol, 3^e majeure qui est ordinairement diezé a la Clef. Ces Modes dont je viens de parler sont les Modes naturels, voyons a present quels sont les autres et cōment ils se traitent. Je reprens donc les 7 Modes de l'Octave dans leurs transpositions les plus ordinaires, lesquelles je trouve se monter au nombre de onze. Je donneray un exemple de chacun en particulier.

EXEMPLES,

D. La, Re, 3^e majeure. **E. Si, Mi,** 3^e majeure. **E. si, Mi, b. mol,** 3^e naturelle. **E. Si, Mi, b. mol,** 3^e mineur. Ce Ton est peu usité.

On voit que la 7^e est diezé a la clef. La 7^e est diezé a la Clef. La 7^e est naturellement majeure. On met un h. carre sur la 7^e pour ôter le b. mol qui est a la clef.

F. Ut, Fa, naturel, 3^e mineur. **G. Re, sol,** 3^e mineur. **A. Mi, La,** 3^e majeure. **B. Fa, Si, b. mol,** 3^e naturelle. **B. Fa, Si, naturel,** 3^e majeure.

On met un h. carre p^r ôter le b. mol. On dieze la 7^e dans ce Ton. La 7^e est diezé a la Clef. Elle est naturellem^t majeure. Elle est diezé a la Clef.

B. Fa, Si, b. mol, 3^e mineur. **G. Sol, Ut,** 3^e mineur.

On y met un h. carre. On y met un h. carre.

On voit par ces exemples, que dans quelq; ton que l'on soit la 7^e doit toujours estre majeure, sur tout en montant a la note du Ton; nous observer^s seulem^t que dans les tons dont la 3^e est mineure la 7^e est pl^s souv^t mineure q; majeure en descendant, et même la 6^e Co

Exemple.
 D. La, Re, 3^e Mineure.

Autre Exemple.
 G. Re, Sol, 3^e Mineure.

Cependant si l'on ne passe pas la 6^e A. en descendant, ou même la 5^e B. et que l'on doive remonter après immédiatement alors la 6^e peut être majeure, et quelquefois aussi la 7^e d. De plus, si l'on s'arrête sur la 7^e C. en descendant, il la faut toujours faire majeure.

1^{er} Exemple. *2^e Exemple.* *3^e Exemple.* *Autre Exemple.*
 D. La, Re, 3^e Mineure. G. Re, Sol, 3^e Mineure.

La 7^e est aussi quelq; fois mineure en descend^t dans les tons maj^{rs}, cōe on le peut voir cy après

Exemple 7^e Mineure. *Autre Exemple.*
 G. Re, Sol, 3^e Majeure. C. Sol, Ut, Naturel.

Quoy que cette 7^e D. semble monter, elle descend néanmoins à la 6^e E.

Mais il est si essentiel de la faire majeure en montant, dans quelque Mode que ce soit, q; si l'on faisoit le contraire, on tomberoit dans une modulation toute différente, quoy que les notes fussent dans un même ordre. Exemples.

1^{re} Preuve. *2^e Preuve.*
 G. Re, Sol, 3^e Majeure. C. Sol, Ut, 3^e Naturelle.

Je vais continuer ce même dessein avec des observations et des remarques; je le feray moduler en G. re, sol, 3^e majeure, j'y introduiray une cadence en D. la, re, qui est la 5^e du ton, puis je le feray retourner à son ton pour finir. Exemple.

Prelude en G. Re, Sol,

Ces 4. mesures sont dans le ton de G. re, sol; pour changer de ton il faut amener une note sensible de quelqu'autre Mode.

Cet Ut, dieze D. me fait entrer dans le ton de D. la, re, parcequ'il en est la note sensible, suivons le même Prelude jusqu'à la cadence de ce ton.

Cadence de D. la, re.
Voicy la cadence de D. la, re, faite; il faut a present retourner dans le ton de Sol; fait.

7.^e Majeure de Sol.

Cadence finale.

Je suis revenu dans mon ton et a ma cadence final'sans presque me detourner, cependant j'ay touché un Fa naturel E. qui auroit pu me conduire dans le ton de C. Sol, ut, si j'avois voulu prolonger mon Prelude et le varier davantage comme on le peut voir par l'exemple suivant, où je reprends de ce même Fa naturel E. et achève la Cadence de C. Sol, Ut.

Cadence de C. Sol, Ut; c'est la 4.^e du ton.

7.^e mineure de Sol ou 4.^e d'Ut.

7.^e majeure de Sol.

Exemple.

On remarquera donc par cet Exemple que la 7.^e mineure peut conduire a faire la cadence a la quarte du ton.

La Cadence de C. Sol, Ut, est du Mode de G. Re, Sol, quoy qu'elle ne tombe pas sur une des cordes du ton; J'expliqueray cecy plus amplement dans le Chapitre suivant. Mais comme j'ay établi que l'on ne pouvoit passer d'un ton dans un autre sans une note sensible et que cependant il n'en paroist point dans le dernier Exemple a l'endroit où j'ay introduit la Cadence de C. Sol, Ut; je diray pour expliquer cette difficulté que cette note sensible, qui ne paroist point, est néanmoins dans l'harmonie, et que si l'on faisoit une Basse sous le Fa naturel E qui precede cette cadence il y auroit necessairement un Si dans son accompagnement, ou bien cette Basse seroit elle même un si. Ex.

Exemple.

On sera peutêtre bien-aise de voir le même dessein modulé en C. Sol, Ut. J'y introduiray une Cadence en G. re, Sol, qui est la 5.^e du ton.

7.^e majeure de Sol.

7.^e d'Ut.

Cadence de C. Sol.

BASSE.

C'est la 3.^e qui est la note sensible.

C'est la Basse elle même

Explication sur les Cadences, et sur la distribution que l'on en doit faire dans les Modes Maj^r. et Mineur.

Cōme il pourroit arriver que plusieurs personnes ne seroient pas instruites de ce que l'on appelle Cadences, je diray qu'en matiere de Composition ou de modulation ce terme signifie, chūte, c'est à dire que la modulation ayant parcouru pendant quelque espace de temps les cordes d'un certain ton, vient tomber sur sa note finale et le termine, puis en reprend un autre et procede ainsi de cadence en cadence jusqu'à ce qu'elle forme enfin la cadence finale du Morceau de musiq; En voicy quelq; Ex

Cadence en G. Re, Sol. En C. Sol, Ut. En D. La, Re. En A. Mi, La. En F. Ut, Fa. En E. Si, Mi. En B. Fa, Si.

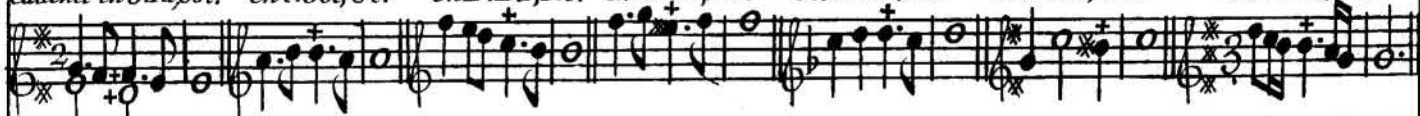

Ces cadences s'appellent, parfaites, ou finales, et il en entre un certain nombre dans l'étēdie d'un Prelude ou d'une Piece. Chaque Mode a ses Cadences propres; par Ex. dans le Mode mineur on pratique les Cadences a la 3^e a la 5^e a la 4^e et quelq; fois a la 7^e puis la finale; il n'y a gueres de Piece, pour peu qu'elle soit longue, qui ne renferme ce nombre de cadences. Dans le Mode majeur on pratique les Cadences a la 5^e a la 6^{te} a la 2^e et a la 4^e puis la finale; la Cadence a la 4^e se met a la place de celle a la 3^e que l'on ne pratique que tres rarement dans les Tons Majeurs.

Il y a encore une autre sorte de cadence que l'on appelle imparfaite; On en peut voir quelques unēs dans l'exemple suivant tiré d'une Ouverture d'Opera de Mons^r. de Lully, c'est celle de Thesē.

Exemple.

BASSE.

Ce qui pourra contribuer à faire distinguer les cadences imparfaites d'avec les parfaites, c'est que ces dernieres tombent toujours sur la note du ton de la modulation qui les precede ou quelque

fois a la 3^e mais rarement, au lieu que les imparfaites se traitent d'une autre façon comme on peut le remarquer cy devant; par exemple, la Cadence A. finit sur le Mi, mais elle n'est point précédée par la modulation de ce ton, puisque le Re qui en est la 7^e n'est point diézé, elle est donc imparfaite. De même la Cadence B. tombe sur le Re, mais l'Ut naturel, qui la précède prouve qu'elle n'est point dans le ton de D. La, Re. On traite aussi la Basse différemment sous l'une et sous l'autre, car aux Cadences parfaites la note qui précède la finale doit être absolument la 5^e du ton, et aux imparfaites il n'en est pas de même.

Nous remarquerons icy deux choses, la 1^{re} qu'il se trouve quelquefois des especes de Cadences lesquelles ne sont point mises au rang des véritables Cadences, cōme par ex. celle q; l'on peut voir dans l'exemple cy devant C. laquelle, selon la modulation du Desrus, a toute la forme d'une Cadence imparfaite, et selon la Basse, ne peut point passer pour telle; mais ces exemples sont rares, et il paroist même q; dans ce morceau le celebre Auteur a affecté un tour de modulation singulier dont en effet le travail est digne d'admiration par la variété que contient une étendue si bornée.

La seconde remarque que nous avons à faire c'est que les Cadences parfaites qui finissent a la 3^e semblent suspendre le chant, plutôt que de le conduire a une parfaite conclusion, aussy n'en voit-on gueres de finales que dans quelques Airs de Trompettes; voicy quelques Exemples.

Le Ton de la Piece est C. Sol, Ut.

Cette Cadence est en G. Re, Sol. G. Re, Sol. C. Sol, Ut.

3^e 3^e 3^e

Trompette.

Je ne parleray point icy d'une 3^e Sorte de Cadence que l'on appelle Cadence rompue, parce que la différence ne consiste que dans la Basse.

Voila une explication de toutes les especes de Cadences qui peuvent entrer ordinairement dans le Prelude ou autre genre de musique; on pourra donc dans la pratique distribuer les parfaites, suivant l'ordre que j'ay observé dans le denombrement que j'en ay fait cy devant. A l'égard des imparfaites, elles se placent suivant qu'elles se trouvent amenées à propos par le chant, mais elles sont moins fréquentes; on en trouvera de l'une et l'autre espece dans les Preludes contenus en ce Livre sur lesquelles on pourra se regler, et on consultera de plus les Ouvrages des meilleurs Auteurs.

Je donneray à la fin de ce Livre, deux grands Preludes, dans lesquels j'introduiray des Cadences sur tous les degrez de l'octave, ce qui est chose non ordinaire.

Methode pour connoître au commencement d'une Piece en quel Ton elle est,
avec une explication touchant la 3^{ce} mineure, et la 3^{ce} majeure.

Il n'est pas facile aux personnes qui ne sont pas consommées dans la musique de connoître au commencement d'une Piece en quel ton elle est, il faut pour cela beaucoup de pratique ou même quelque teinture de composition; je donneray icy les explications les plus claires que je pourray sur ce sujet et je diray que la 1^{re} note d'une Piece (ainsi que je l'ay desja dit) doit estre ou la note du ton, ou l'une des cordes du ton, qui sont la 3^{ce} et la 5^{te} mais comme les cordes d'un ton peuvent aussi estre celles d'un autre on pourroit souvent se meprendre à ces marques; par Ex. le Re peut estre la note du ton de D. La, Re, Il peut estre aussi la 3^{ce} de B. Fa, Si, ou bien la 5^{te} de G. Re, Sol, il en est de même de toutes les notes chacune en particulier. Ce n'est donc pas assez de la 1^{re} note pour determiner le ton d'une Piece, il faut outre cela parcourir quelques-unes des premieres mesures et remarquer les intervalles qui s'y trouvent lesquelles doivent estre pour l'ordinaire les cordes du ton; La note sensible s'y trouve aussi assez souvent, c'est pourquoy il faut remarquer s'il y a une note diézée soit a la clef ou accidentellement, car il est presque inmanquable que ce ne soit cette note, Mais il ne sera pas facile de la decouvrir dans le ton de C. Sol, Ut, et dans celui d'F. Ut, Fa, où (comme je l'ay desja observé ailleurs) elle est naturelle et n'a point de diéze qui puisse la faire remarquer: cette même difficulté sera aussi dans les tons de B. Fa, Si, b. mol, D' E. si, mi b. mol, et quelques autres, c'est pourquoy dans ces modes on jugera seulement par les intervalles. Je donneray icy simplement ces deux Exemples.

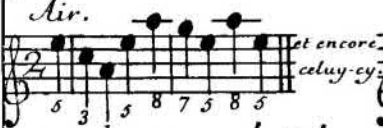
Air.  et encore celui-cy.

Air. 

Si l'on trouve donc un Air qui module en commençant comme. ce 1^{er} il ne doit pas estre difficile de connoître qu'il est en C. Sol, Ut, puisqu'il commence par le Sol qui est la 5^{te} d'Ut, puis tombe sur la 3^{ce}, ensuite sur la note du ton, remonte a la 5^{te} puis a l'octave, frappe la note sensible, tombe a la 5^{te} &c. Le mode d'Ut s'y trouve absolument établi. A l'égard du second, il commence par le Re, frappe ensuite toutes les cordes de ce mode, vient tomber sur l'Ut diéze qui en est la note sensible et revient a la note du ton, ce qui suffit pour en determiner le mode. On s'attachera aussi a remarquer ce qui accompagne la clef et on en pourra tirer une sorte d'indication, car s'il y a un b. mol seul, ce ne peut estre que G. Re, Sol 3^{ce} mineure, ou F. Ut, Fa naturel, Quelquefois

D. La, Re, mais rarement; s'il y en a deux, sçavoir un sur le Si, et l'autre sur le Mi ce ne peut estre que B. Fa, Si, b mol, 3^e naturelle, ou C. Sol, Ut, 3^e mineure, quelquefois aussi G. Re, Sol, 3^e mineure mais rarement. S'il y a un dieze sur le Fa ce ne peut estre que G. Re, Sol, 3^e majeure, ou E. Si, Mi naturel. S'il y en a deux, sçavoir un sur le Fa, et l'autre sur l'Ut ce ne peut estre que D. la, re, 3^e maj^e ou B. fa, si naturel; quelquefois A. mi, la, 3^e mi^e; et ainsi des autres modes, dont on peut voir des Exemples au Chapitre de la note sensible page 44. et dans les Preludes page 6. et suivantes; l'on y remarquera aussi que lorsqu'il n'y a ny diezes ny b. mols a la Clef ce ne peut estre que C. Sol, Ut, D. La, Re, ou A. Mi, La, naturels. Il est vray que tous les Airs n'indiquent pas leur ton aussi clairement que ceux dont j'ay donne des Exemples cy devant, j'en trouve par Ex. qui dès le commencement vont par intervalle à la seconde ou a la 4^e: et font des chûtes de la 6^e. sur des notes, qui ne sont point les cordes du ton, cela pourtant n'embarasse point ceux qui ont de la pratique, mais pour les autres ils parcourrônt plus avant jusqu'à ce qu'ils ayent decouvert ce qu'ils cherchent, et comme c'est l'habitude qui donne cette experience, ils en acquerront en cela le plus qu'ils pourront; Je diray aussi que ces sortes d'Airs ne sont pas dans le plus grand nombre. On sera peutêtre bien aise d'en voir quelques Exemples.

Il arrive souvent, comme on le peut voir par ces Exemples, que la 2^e mesure module à la 4^e: c'est pourquoy nous en fer^s une de nos remarques. Quelquefois on fait comenc^r un Air par une note qui n'est point une des cordes du ton; mais ce sont des licences et cela se trouve rarement; on en peut voir un de cette espece page 56. On me dira peutêtre que sans se donner tant de peine pour connoître le mode d'une Piece, l'on n'a qu'a regarder la note finale et qu'on le verra tout d'un coup: je conviens de cela, quoy que cette regle ne soit pourtant pas sans quelque exception; mais je repondray que dans le nombre des personnes qui s'appliquent aux sciences il y en a qui se contentent d'en effleurer la superficie, et d'autres qui ne peuvent a leur gré assez les approfondir; Or c'est pour ces derniers que j'ay ecrit cecy et non pour les autres.

51

Je finiray ce Chapitre par une explication de ce que l'on appelle dans un Mode, tierce mineure et tierce majeure. Pour se mettre au fait de cecy il faut sçavoir 1^o que d'un son a un autre il y a une intervalle plus ou moins considerable, comme par Ex. du Re au Mi, il y a un ton entier et du Mi au Fa il n'y a qu'un demi ton &c. ainsy qu'on le voit démontré dans le 1^{er} Ex. page 3. lors donc que l'on sçaura faire ce calcul il sera aisé de connoistre la 3^{es} d'un Mode quel qu'il soit; on se souviendra seulement que la 3^{es} mineure est composée d'un ton et d'un demi ton et la 3^{es} majeure de deux tons entiers. Je veux donc sçavoir par Exem. comment est la 3^{es} de D. La, Re naturel, pour cela je commence à compter du Re (qui est mon ton) en montant au Mi et je trouve un ton entier, je continue mon calcul jusqu'au fa, qui est la 3^{es} du Re et je ne trouve qu'un demi ton, me voila donc instruit que le Mode de D. La, Re naturel a sa 3^{es} mineure puis qu'elle n'est composée que d'un ton et d'un demi ton. De même je veux connoistre la 3^{es} de C. Sol, Ut, je trouve que de l'Ut au Re il y a un ton entier et du Re au Mi un ton entier ce qui fait deux tons, ainsy le Mode de C. Sol, Ut naturel a sa 3^{es} majeure. L'on pourra appliquer cette observation a toute sorte de musique en s'assurant d'abord du ton, l'on fera aussi attention aux diezes et aux b. mols qui se trouvent souvent a la Clef lesquels changent la 3^{es} suivant les lignes ou les espaces sur lesquels ils sont posés, puis que comme on doit le sçavoir, le dieze hausse d'un demi ton et le b mol baisse d'autant. les Preludes que j'ay donnés dans ce Livre conviendront fort pour mettre ces Principes en pratique.

CHAPITRE X.

Methode pour apprendre a transposer sur toutes les Clefs et sur tous les Tons.

La Clef la plus en usage pour les Instrumens qui joient le Dessus, est celle de G. re, sol, elle a deux positions, l'une sur la 1^{re} ligne et l'autre sur la seconde. C'est cette premiere position qui est la plus ordin.^{re} dans les Simphon.^s Françoises, elle est aussi la plus convenable pour les Flûtes et les Haubois, attendu qu'elle en partage l'étendue avec assez d'égalité, et que l'on n'est point obligé de tirer plusieurs lignes au dessus des cinq ordinaires comme il se pratique en quelques pais étrangers, où l'on n'a l'usage de cette Clef que sur la deuxième ligne, et où les Pieces que l'on joue sur ces Instrumens, et principalement sur la Flûte-a- bec, sont quelquefois si hautes que l'on ne peut les noter sans tirer trois et quatre lignes au dessus des portées, pendant que celle d'en bas ne sert jamais. Je n'entreprends point icy de condamner ny de reformer cet usage, mais bien de donner des instructions pour enseigner a jouer sur toutes les différentes positions des Clefs. Je commenceray donc par celle de G. re, sol sur la seconde ligne, en supposant qu'on la possède entierement sur la 1^{re} et je diray au

cette clef étant ainsi transposée de deux degrez, transpose pareillem^t toutes les notes qu'elle gouverne, de sorte que le Sol que l'on étoit accoûtumé de trouver sur la 1^{re} ligne sera dorenavant sur la seconde.

Exemple.

Clef de G. Re, Sol, Sur la 1^{re} ligne. *Même Clef sur la deuxième ligne.*

1^{re} ligne. Sol, La, Si, Ut, Re, Mi, Fa, Sol, La, Si, Ut.

la deuxième ligne Sol, La, Si, Ut, Re, Mi, Fa, Sol, La, Si, Ut.

On tâchera donc de s'imaginer; que la ligne de haut est transportée au dessous des autres. *Exemple sur la 1^{re} ligne.* *les mêmes notes sur la 2^e ligne.* *Ou bien l'on supposera pendant quelque tems quelle n'y soit point du tout.* *Exemple.* *les mêmes notes que cy devant.*

Voilà à peu près ce que l'on peut dire je croy de plus intelligible et de plus concis touchant cette position, mais on ne peut se la rendre familière sans une grande habitude c'est pourquoy on s'y exercera suffisamment. On pourra pour cet effet se servir des Preludes de ce même Livre en les jouant sur cette clef que l'on trouvera à la fin de chaque Suite.

Nous passerons maintenant à la Clef de C. Sol, Ut, nous nous attacherons d'abord à sa position la plus ordinaire qui est sur la 1^{re} ligne et nous observerons deux choses, la 1^{re} que l'on peut jouer sur cette Clef en faisant les notes précisém^t ce qu'elles sont par rapport à la Clef, en voicy une demonstration.

Clef de G. Re, Sol. *Exemple.* *les mêmes notes sur la Clef de G. Re, Sol, en 1^{re} ligne.* *On peut mettre cette demonstration en pratique par les Exemples cy dessous sur la Clef d'Ut.*

3^e ligne. C, Sol, Ut.

2^e ligne. C, Sol, Ut.

1^{re} ligne. Re, Mi, Fa, Sol, La, Si, Ut, Re, Mi, Fa, Sol, La.

Re, Mi, Fa, Sol, La, Si, Ut, Re, Mi, Fa, Sol, La.

Il faut donc supposer que la Clef de G. Re, Sol est sur la 3^e ligne, ainsi qu'on la voit cy dessus posée avant celle de C. Sol, Ut, et tâcher encore de s'imaginer que les 2. lignes d'en haut, decrites par des points, sont transportées en bas ou l'on en voit deux autres decrites auſſy par des points et distiguées par 1^{re} et 2^e. Ces suppositions jointes à la pratique pourront bientôt mettre au fait de cette transposition. A l'égard de la seconde observation que nous avons à faire c'est que l'on peut jouer sur cette Clef comme sur celle de G. Re, Sol en 1^{re} ligne, pourvu que l'on suive exactement les remarques cy après. Cela

1^{re} Remarque. *Exemple.* *Exemple.* *2^e* *Exemple.* *Clef de Sol.*

Quand le Ton est naturel à la Clef de C. Sol, Ut, il faut supposer un dièze sur le Fa à la Clef de G. Re, Sol.

Quand il y a un b. mal sur la 4^e ligne à la clef de C. Sol, Ut il faut faire tous les tons naturels.

3.^e
S'il y a deux b. mots
on en fait un sur le Si
seulement

Exemple.

4.^e
S'il y a 3. b. mots
on en fait sur le,
si, et sur le mi. Ut.

Exemple.

5.^e
Quand il y a un dieze
on en suppose sur le
Fa, et sur l'Ut

Exemple.

6.^e
S'il y en a deux
on dieze le Fa, l'Ut,
et le Sol.

Exemple.

Cette dernière operation ne renferme aucune difficulté en comparaison de celle qui la precede, a laquelle on doit beaucoup s'attacher, parcequ'elle conduit a pouvoir jouer les airs dans leur véritable ton, et a l'uniss^o de la voix. Nous avons encor trois positions de cette même Clef, qui sont 1.^o sur la deux^e ligne, 2.^o sur la troisième, et 3.^o sur la quatrième. La 1.^o de ces trois n'est gueres en usage que pour les tailles de Violon, je ne laisseray pas neanmoins d'en donner des Regles apres que j'auray parlé des deux autres.

A l'égard de la position sur la 3.^e ligne, par laquelle je vais commencer, il sera bon de s'y fortifier; voici la supputation qu'il faudra faire. La Clef de C. Sol, Ut est posée sur la 3.^e ligne, par conséquent la note, qui sera sur cette ligne sera un Ut, ainsy cet Ut se trouvera un degré plus haut qu'il n'est a la Clef de G. Re, Sol en 1.^o ligne, aussy bien que toutes les autres notes, je dois donc les supposer dans mon idée toutes un degré plus bas qu'elles ne sont sur cette Clef jusqu'a ce que j'aye acquis l'habitude de cette transposition

Clef de C. Sol, Ut. Exemple.

On peut pratiquer cette Regle sur les Exemples cy après notées a la Clef d'Ut.

On peut aussy jouer sur cette Clef coe si c'estoit celle de G. Re, Sol, en observ^t les changem^s que l'on verra, démontrés icy. Cela se trouvera une 2.^e plus haut suivant notre plan.

pour suivre l'ordre que je me suis prescrit je parleray mainten^t de la position en 4^e ligne, et je diray que la note qui se trouve sur cette ligne, suiv^t la regle etablie, devient un Ut, ce qui transpose l'Ut 4. degrés pl[?] haut qu'il n'est a la Clef de Sol en 1^{re} ligne, et par consequent toutes les autres notes.

Exemple.

les memes notes sur la Clef de Sol.

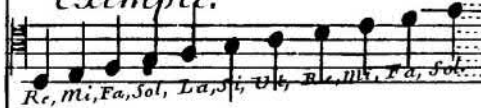

Si l'on veut jouer sur cette Clef comme sur celle de Sol, Voicy les changemens qu'il faudra faire. Cela transposera les notes une 4^e pl[?] haut.

Exemples.

Je reviens a la position de cette Clef sur la deuxieme ligne ainsy que je l'ay promis, voicy donc la comparaison que l'on en fera avec celle de G. re, Sol en premiere ligne.

Exemple.

les memes notes sur la Clef de Sol.

Voicy aussy la maniere de jouer sur cette Clef comme sur celle de G. Re, Sol. Cela baissera toutes les notes d'un ton.

Voila le plan qui me paroît le pl[?] simple et le pl[?] intelligible pour ces differentes positions, il ne faut que le mettre en pratique et s'exercer beaucoup sur ces transpositions si l'on veut se les rendre familières.

Pour ne rien omettre je donneray aussi une intelligence touchant la Clef d'F. Ut, Fa. Quoy que cette Clef ne soit point en usage pour la Flûte-Traversiere, on en pourra cependant tirer quelq; utilité cōe de jouer les Basses qui n'ont pas une trop grande etendue, et aussi les Airs à chanter qui sont d'un chant gracieux. L'Operation en est assez simple, comme on le va voir. Il faudra donc jouer sur la Clef d'F. Ut, Fa en 4. ligne de même que sur la Clef de G. Re, Sol en 1.^{re} avec cette difference que l'on mettra toujours les notes une octave plus bas qu'elles ne sont, autant que cela se pourra faire cependant sans faire de mauvais chant. On observera aussi de ne monter que rarement plus haut que le Ré du milieu. J'en donneray icy quelques Exemples.

Basse d'un Air du Prologue de l'Opera de Persée.

E X E M P L E S .

La Grandeur Brillante.

Pratique des Regles cy dessus, ou Maniere de jouer la même Basse sur la Flûte-Traversiere

Basse d'un Air du Prologue de l'Opera d'Amadis.

* Suivons l'Amour.

Pratique des Regles sur le même Air.

Air du Prologue de l'Opera de Roland.

C'est l'Amour qui nous menace.

Pratique des Regles sur le même Air.

Des differentes especes de Mesures, avec des explications sur les Croches, &c.

Ce qui embarrasse le plus quand on comence a battre la mesure c'est la quantité des Signes qui en distinguent les differentes especes. Il y en a de onze sortes dont je vais donner des exemples et des explications.

Mesure a 4. temps lents.

Cette Mesure se marque par un C. elle est composée de 4. noires ou de l'équivalent; elle se bat a 4. temps et pour l'ordinaire tres lentem. les croches y sont égales et sont aussi longues que les noires dans les autres Mesures, les doubles croches y sont pointées c'est à dire une longue et une breve. On l'employe egalem. dans la vocale et dans l'instrumentale, ainsi que presq; toutes les autres mesures, par ex. dans cette 1^{re} espece elle est fort en usage dans le Recitatif en general, comme aussi dans beaucoup d'Airs, soit de Motets ou de Cantates, rarement d'Opera François, mais frequemment d'Opera Italiens. Dans l'Instrumentale elle convient aux Preludes ou 1^{res} Pieces des Sonates, aux Allemandes, aux Adagio, aux Fugues &c. mais peu aux Airs de Ballet.

Exemples.

Mesure du C. barré.

Cette Mesure se marque par ce signe C . elle est composée ainsi que la precedente de 4. noires, &c. les croches y doivent estre égales dans la regularité a moins que le Compositeur n'y mette des pointes. Son mouvement ordinaire est 4. temps legers ou 2. temps lents. Les Italiens ne la placent gueres que dans ce qu'ils appellent Tempo di Gavotta, et Tempo alla breve, dans ce dernier elle se bat a 2. temps legers.

Exemples.

M^r. de Lulli l'a employée dans ses Opera assez indifferem. avec celle du 2. simple, On y trouve beaucoup d'inegalité ainsi que dans plusieurs autres. Elle me paroît assez dans son vray dans les Tempo di Gavotta des Italiens, et dans ces 2. Ex. suivants.

On peut conclure que cette Mesure tient le milieu entre le 4. temps marqué par un C. et le 2. temps marqué par un 2. Simple que nous allons voir.

Mesure a 2. temps.

Cette Mesure se marque par un 2. simple, Elle est composée de 2 blanches ou de l'équivalent; elle se bat a 2 temps egaux. Elle est ordinairement vive et piquée. On l'employe dans le debut des Ouvertures d'Opera; dans les Entrées de Ballet, les marches, les bourées, gavottes, rigaudons, branles, cotillons &c. les croches y sont pointées. On ne la connoît point dans les Musiques Italiennes.

Exemples.

Ouverture de l'Opera de Phaëton. Entrée du même Opera. Marche du même. Bourée du même. Gavotte de l'Op. de Roland. Rigaudon de l'Europe Galant

Si on l'employe dans des Pieces lentes on doit y mettre un avertissement. On peut dire au reste que cette Mesure est proprement celle du C. partagée en deux, et les croches chargées en noires.

Mesure du Triple majeur, ou Triple double.

Cette Mesure se marque par ce signe $\frac{3}{2}$. elle est composée de 3. blanches &c. Elle se bat a trois temps lents pour l'ordinaire, les noires y sont pointées comme les croches dans les autres Mesures, on l'employe dans les morceaux pâétiques et tendres, comme sommeils, plaintes, Cantates, Graves dans les Sonates, et pour les Courantes a danser, &c.

Exemples.

Sommeil de Protée, dans Phaëton. Autre de l'Opera de Persée. Duo. dans Phaëton. On la note aussi de cette façon. Air de la 1^{re} Cantate de M^r Bernier. Vous parghit tant de misérables.

Mesure du Triple Simple.

Cette Mesure se marque par un 3. ou quelque fois $\frac{3}{4}$. Elle est composée de trois noires, &c. Elle se bat a trois temps. Elle est quelque fois fort lente et quelque fois fort vive. Les croches y sont presque toujours pointées dans la musique françoise. On l'employe pour les passacailles, les Chaconnes, les Sarabandes, les Airs de ballet, les Courantes a l'Italienne, les Menuets, &c.

Exemples. Passacaille. le mouvement est grave. Chaconne. le mouvement est gay. Sarabande. d'Isis. Air de Ballet. Grecs eux. Air de Demons. Vivement. de l'Opera d'Armode. de Phaëton. le mouvement est lent. il est de Persée. il est de Thésée. Menuet. Il est de Roland. Gay. Exemple de cette même espèce de Mesure avec les croches égales. Ce qui fait que les croches sont égales dans cette occasion, c'est premièrement de ce qu'elles sont par intervalles, et par dessus cela de ce qu'elles sont mêlées avec des doubles croches.

Courante du Sig.^e Corelli. *Les Basses des Sarabandes Italiennes quand elles sont toutes croches.* *Sarabande du même.*

Autres Exemples de la Musique Italienne avec les croches egales. allegro. **Mesure de 3.** *appellé Triple mineur.* *Largo.*

Cette Mesure est composée d'une noire pointée, &c. Elle se bat a un temps quand elle est dans son veritable mouvement, qui doit estre vif. Quelques Auteurs l'ont cependant employée dans des Aïrs tres lents, alors on la bat a trois temps, ainsi que le Triple simple, ou même que le Triple majeur. Elle convient aux Aïrs legers, cōe Canaries, Passepieds, &c. les croches simples y sont egales, et les doubles pointées.

Exemples. *Canaries.* *du Temple de la Paix.* *Allegro.* *Adagio. du même.*

Mesure a 8.

Cette Mesure est composée de 3. noires pointées, &c. Elle se bat a trois temps; les croches simples y sont egales, et les doubles pointées. On l'employe quelque fois dans les Cantates, mais plus souvent dans les Sonates, et sur tout dans les Gigue's. On ne la pratique communément en France que depuis quelque temps.

Exemples. *Gigue du Sig.^e Masciti.* *On met quelque fois 3 croches pour un temps dans la Mesure du Triple simple, ce qui revient a cellecy.* **Exemple.**

dans la 1.^{re} Cantate de M.^r Bernier *Respectons l'Amour.* *de la 3.^e Cantate de M.^r Clerambault*

Mesure de 6.

Cette Mesure est composée de deux blanches pointées, &c. Elle se bat dans la plus grande pratique a deux temps, c'est trois noires en frapant, et trois en levant. Quelques-uns la nomment la Mesure a Six temps graves, cependant on voit peu d'Aïrs lents composés dans cette Mesure, et on en voit au contraire beaucoup de vifs et de legers. Les croches y sont pointées. On l'employe dans les Reprises d'Ouvertures d'Opera, dans les Loures, les Gigue's, les Forlans, dans quelques Aïrs de Ballet de caracteres, &c. On la voit rarement dans la Musique Italiene.

Exemples. *Autre de Proserpine.* *la Loure est grave; elle se peut battre a 4 temps inegaux.* *Gigue.* *Forlan.* *Air des vents.*

Reprise de l'Ouverture d'Armide *Liberte. elle est de Thetis.* *de Roland.* *de l'Europe Galante.* *du Triomphe de l'Amour.*

Mesure a, 8.

Cette Mesure est composée de deux noires pointées, &c. Elle se bat a deux temps; les croches simples y sont égales, et les doubles pointées. On l'employe assez généralement, mais principalement dans les Cantates et dans les Sonates; elle convient particulièrement aux Giges, &c.

Exemples.

Gracieusement! Air de la 1^{re} Cantate de M. Clerambault. Gigue du Sig. Corelli Op. 5. 5. 12. Sous les loix de la jeune Flore. Allegro. Gigue de l'Opera de Perse. Elle revient au 4. il n'y a que les figures des notes qui sont différentes.

Mesure a, 12.

Cette Mesure est composée de 4 noires pointées, &c. Elle se bat a quatre temps; les croches simples y sont égales, &c. On l'employe plus ordinairement dans la musique Instrumentale que dans la vocale; elle convient sur tout aux Giges. L'usage en est assez nouveau en France.

Exemples.

Gracieusement. dans la 6^e Cantate de M. Bernier. Fiers vainqueurs de la terre. Allegro. Gigue du Sig. Corelli, Op. 5. 5. 12. Fiers vainqueurs de la terre. Exemple. On met quelque fois 3. croches p. un temps dans la mesure du C. ou du C. barré, ce qui revient a celle cy. Fragment dans le même Œuvre.

Mesure a, 4.

Cette Mesure est composée de 2. noires, &c. Elle se bat a 2. temps legers; les croches simples y sont égales, pour l'ordinaire, et les doubles pointées. Elle convient aux Airs legers et piqués. On l'employe dans les Cantates et Sonates, plus que dans les Motets, ny dans les Operas. A la bien considerer, ce n'est proprement que la mesure a 4 temps legers coupée en deux.

Exemples.

dans la 3^e du m. avec les croches pointées. Qu'a notre gloire... re tout conspire. Allegro. d'une Sonate du S. Mascit. Air de Pastre. 3^e Air des Matelots. M. de l'alt. dans Roland. M. de l'alt. dans illo.

On peut multiplier encore les especes de ces Mesures selon le caractere que l'on imagine, par ex. un Auteur celebre de notre temps en a introduit une a 12. Elle est composée de 4 croches pointées, par conséquent de 12. doubles croches, et elle se bat a quatre temps; les doubles croches y sont égales. On pourroit aussi se servir de 3. qui seroit composé de 2 croches égales, ou 4 doubles croches inégales, et se batroit a un temps tres leger. Cette Mesure conviendrait a certains Airs de Tambourin, et autr. de m. caractere.

61

On ne sera plus effrayé de tous ces Signes, et de toutes ces différentes Mesures, quand on sçaura que dans la pratique elles se reduisent a deux especes, sçavoir, le 4^ue temps, et le 3 temps. C'est dont on pourra se convaincre en examinant avec attention les rapports qu'elles ont entr'elles. On en trouvera dans mes OEuures precedents, et dans celuy-cy, de toutes les especes, excepté $\frac{1}{6}$ et $\frac{3}{8}$.

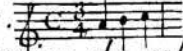
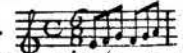
Quelques Compositeurs (et principalement les Italiens) mettent un C. avant tous les Signes dont j'ay parlé cy devant, a commencer du Triple majeur; ils marquent même le Triple simple par $\frac{3}{4}$. Vaicy comme on doit entendre cette addition; Ils supposent qu'il n'y a qu'une veritable Mesure qui est celle marquée par C. et en font descendre toutes les autres. Ils disent donc, par exemple, la Mesure a 3 temps n'est composée que de trois noires; mais elle derive de celle a 4^ue temps qui en a quatre, ainsi c'est 3. pour 4. autrement, 3 quarts. Ex.  De même, la Mesure a 3 n'est composée que de 6 croches; mais elle derive de celle a 4^ue temps, qui en a huit, ainsi c'est 6. pour 8. autrement, 6 huitiemes. Ex.  et ainsi des autres. J'adjouteray icy au sujet de la Mesure a $\frac{1}{6}$ que j'ay citée cy devant, que l'on en peut former trois autres, qui sont $\frac{1}{6}$, $\frac{1}{6}$, et $\frac{1}{6}$. On trouvera cette premiere employée dans les pages 25. et 42. de cet Ouvre, On trouvera aussi la 2^e et la 3^e dans la même page 42. Au reste, Quoy que la dissertation qui fait le sujet de ce Chapitre ne soit point de l'essence du Prelude, j'ay cru neanmoins que l'on ne seroit pas fâché de la trouver icy; On pourra la mettre en pratique sur les Preludes de ce Livre lesquels j'ay mesurés tous, en partie dans cette intention. Plusieurs sont entierement barrés, et a l'égard des autres, On remarquera sur la ligne d'en bas de petits traits de burin qui partagent les mesures.

Prelude en D. La Ré

3^e Majeure.Avec des cadences sur tous
les degrés de l'Octave.

Gravement.

6 6 x6

Cadence sur
la 5^e du Ton.

6 7 4 * b7 6 f

Sur la 2^e.

Sur la 6^e.

6 6 * 6 x6 * 6 6 6 4 * 7

Sur la 4^e.

b 7 6 4 3 6 6 x4 6 6

Sur la 3^{es}

6 X6 6 6 4 *

Sur la 7^e

Sur la 2^{de}

f V

Imparfaité.

5 4 3 * 6 f 6 f 6 6 4 3

Sur la Finale.

Clef sur la 2^e ligne.

le Ton est B. Fa, Si, b. mol.

f x4 6 6 4 3

Il faut descendre la Basie d'une 3^{es}

64

Prelude en G.Re, Sol

3^{es} Mineure.

*Avec des Cadences sur tous
les degrez de l'Octave.*

Gravement.

7 6 5

Cadence sur la 5^{te} du Ton.

6 5 4

Sur la 4^{te}

Sur la 6^{te}

6 4 2 3

Sur la 7^{te}

6 4 3 2

ACHEVE D'IMPRIMER
SUR LES PRESSES DE L'IMPRIMERIE

A GENEVE (SUISSE)
NOVEMBRE 1978

