

NOUVELLE
MÉTTHODE

*Théorique et Pratique
Pour la Flûte*

Dans laquelle il est traité de tous les Principes indispensables pour jouer de cet Instrument. De la manière de monter, tenir et emboucher la Flûte, des Coups de Langue, des Liaisons, Cadences, Cadences brisées, Trilles, Petites Notes, &c. &c. Ces Principes sont suivis de Games Diézées, Bemolisées et Cadencées, de 20 petits Airs, 18 petits Duo., et 6 Sonates graduées, avec un Prélude dans le Ton et à la tête de chaque Morceau.

Dédiée
à Monsieur Roslin d'Jury

PAR F. DEVIENNE

Prix 15^{fr}.

À PARIS, Chez VADERMAN Rue de Richelieu, à la Clef d'Or, Passage de l'ancien Caffé de Joy

20^{fr}.

Les Sonates se vendent separement - " 4^{fr} Les Petits Airs et les Duos 4 " 10^{fr} et la Méthode seul - " 4^{fr} :

METHODE DE FLÛTE

Discours Préliminaire .

De tous les Instrumens la Flûte est celui qui parait le plus aisé, en ce que le Méchanisme en est très simple, cependant il devient un des plus difficiles à jouer, soit par rapport à son embouchure, soit par rapport à sa justesse ; Justesse qui ne peut se trouver à la rigueur dans cet Instrument ; tel parfait qu'il soit, puisque l'on est obligé de prendre des temperaments entre plusieurs Notes, afin que la justesse de l'une ne nuise pas à la justesse de l'autre. Je suppose par Exemple le Fa naturel et le Fa dièze ; si le premier est juste, l'autre doit être de nécessité trop bas ; il faut donc de rigueur anticiper sur l'un pour ajouter à l'autre, et c'est à l'oreille et aux lèvres à faire le reste. Cependant je préfère que le Fa naturel soit juste, au risque d'avoir le Fa dièze un peu trop bas en cela j'adopte le sentiment de l'Auteur de l'Article Flute de l'Encyclopédie, qui dit que : "rarement ou plutôt jamais, on ne compose une pièce en Fa # mais on en compose très souvent en Fa soit majeur ou mineur le Fa dièze ne parait donc guere comme Note fondamentale, et il vaut bien mieux l'altérer que le Fa naturel, qui est la Note fondamentale d'un mode, non seulement très usité, mais encore un des plus beaux pour la Flute d'ailleurs il est facile de hausser un peu le Fa dièze par le moyen de l'embouchure, Je me trouverai peut être obligé de fronder quelques usages, tels que les doubles coups de langue ; tels que les sons durs que l'on tire avec force dans les bas et que l'on nomme (je ne sais pourquoi) Sons de Haut bois, quant aux Flûtes dites à l'Anglaise ou l'on a ajouté à la patte (longue du double des pattes ordinaires) deux clef dont l'une pour l'Ut dièze et l'autre pour l'Ut naturel en bas. je la désapprouve hautement, ces deux tons hors de la naturel de cette Instrument ; n'ont et ne peuvent avoir de consistance et unisent absolument au reste je pourrais même dire que peu de personne ne s'en servent qu'à cause de leur Originalité ; ma preuve est que les Maîtres connus n'en font point d'usage .

Il ne s'en suit cependant pas de là que je veuille blâmer les petites Clefs que des recherches justes on fait ajouter à la Flûte ordinaire pour remédier aux Sons bouchés qui se trouvent dans le bas, tels que le Sol dièze ou La bémol et le Si bémol ou La dièze elles sont d'une grande nécessité dans les morceaux lents et surtout quand les Notes ci dessus désignées, sont soutenues, quoique je ne m'en serve point je les approuve, mais dans ces cas là seulement, car pour les traits, elles deviennent inutiles et ne servent qu'à ajouter à la difficulté, la manière la plus simple étant suivant moi la meilleure je ne puis trop recommander aux Ecoliers de la mettre le plus qu'ils le pourront en pratique .

GAMME NATURELLE.

diminuendo

ré mi fa sol la si ut ré mi fa sol la si ut ré mi fa sol la

1
2
3
4
5
6
7

Les points noirs désignent les trous fermés et les blancs les trous ouverts.

Gamme Diézée et Bémolisée.

ré# fa mi# fa# sol# la# si# ut# ré# mi# fa# sol# la# si si ut# ré# mi# fa# sol#

ou b ou ou ou ou ou ou ou ou ou ou ou

mi b fa# sol b la b si b ut# ré b mi b fa# sol b la b

1
2
3
4
5
6
7

TABLATURE

De toutes les Cadences.

Sur le mi *Sur le fa* *Sur le sol* *Sur le la* *Sur le si*

1
2
3
4
5
6
7

La figure ~ employée dans cet exemple, désigne le, ou les doigts qui doivent cadencer.

Suite des Cadences.

Sur l'ut *Sur le ré* *Sur le mi* *Sur le fa* *Sur le sol*

1
2
3
4
5
6
7

Sur le la *Sur le si* *Sur l'ut* *Sur le re* *Sur le mi* *Sur le fa*

N^o Cette figure  indique que le trou ne doit être bouché qu'à demi.

Les Cadences sur le Sol et sur le Si ne peuvent guère exister que comme Cadences majeures et celle du Re en haut ne peut être que mineure. C'est en adoucissant beaucoup le Sol et le Si, et en frappant vivement la Cadence que l'on peut les rendre supportables dans le mode mineur. Il faut forcer un peu le Re et frapper ans si très vivement la Cadence dans le mode majeur. Mais en général il faut les employer le moins possible, ou du moins les soutenir très peu. Ces trois notes n'ont aucuns de ces inconvenients à craindre dans les Cadences brisées ou les trilles.

Genre de traits où les positions du Si bémol et du Fa dièze doivent être changées pour la facilité de l'exécution.

ARTICLE PREMIER.

Pour Monter la Flûte.

Toutes les manières de monter une Flûte ne sont pas indifférentes. une Flûte dont le trou de l'embouchure se trouve monté sur la même ligne que ceux des autres Corps; force celui qui la joue, ou de lever le coude trop haut, ou de baisser la tête, ce qui à la longue fatigue l'un ou l'autre; il s'en suit de là que le bras se baisse, l'embouchure se déränge, le ton hausse et le Son perd toute sa pureté: il faut en conséquence de ces observations tourner la tête de l'Instrument, de manière que le trou se trouve en dedans à une ligne de différence des autres. Voyez-en l'Exemple à la tête de la première Game.

ARTICLE 2^E

Pour tenir la Flûte et la poser à la Bouche.

Deux choses auxquelles on fait peu d'attention et qui sont ce pendant de la plus grande conséquence, sont l'aisance et la grace que de nécessité on doit avoir en jouant de la flûte. Les Ecoliers ne sauroient trop y prendre garde d'autant plus que les positions des bras et de la tête étant forcées cela influe sur tous les moyens.

La Flûte doit être posée sur la troisième phalange du doigt index de la main gauche. le pouce vis-à-vis le trou du milieu et les deux premiers doigts doivent être arcqués; de là résulte naturellement que le troisième doigt atteindra sans peine le troisième trou. Le petit doigt doit être à la hauteur des autres, la main droite doit être placée à peu près de même et le petit doigt toujours au dessus de la Clef, dont on se sert souvent.

Pour bien emboucher la Flûte, il faut joindre les lèvres, les tendre et les resserrer aux deux extrémités, en sorte qu'il ne reste qu'une petite ouverture dans le milieu, large environ d'une ligne et longue de deux ou trois.

Il faut placer l'embouchure de la Flûte vis-à-vis ce petit trou l'appuyer contre le menton, de manière que la lèvre inférieure sente la superficie du trou de l'embouchure, souffler modérément sans boucher aucun trou jusqu'à ce qu'on ait trouvé la manière de faire parler l'Instrument.

Il faut avoir soin de donner un coup de Langue (qui forme la syllabe tu) toutes les fois que l'on renouvelle le souffle.

Lorsqu'on sera parvenu à faire parler la Flûte, on posera les doigts les uns après les autres, à commencer de celui d'en haut (par la raison que le Ré d'en bas est la note la plus difficile à faire sortir pour les commençans) quand les deux mains sont posées et les trous très hermétiquement fermés (ce qui fait le Ré d'en bas) on commence à faire la Game. Il faut donner un coup de Langue à chaque Note en même tems que le souffle qui doit (comme je l'ai dit plus haut) être modéré et assés soutenu pour enfler et diminuer chaque son. Travail qui est indispensable quand on veut acquerir un son pur et large. il faut surtout avoir le plus grand soin de ne pas pousser le vent avec la poitrine, ceci est de la plus grande conséquence, d'autant plus que cela ne servirait qu'à fatiguer sans produire aucun effet.

Il est bon de remarquer que plus on monte, plus il faut retenir le trou des lèvres en avançant la lèvre inférieure. La beauté des Sons graves consiste à être pleins et sonores; celle des Tons aigus à être doux et nets.

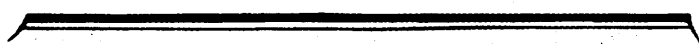

ARTICLE 3^E

Du Ton .

Une belle emboûchure est aussi souvent un don de la Nature que le fruit du travail . cependant comme il n'est pas donné à tout le monde de l'avoir tout de suite, il faut pour l'acquérir faire beaucoup de Games en enflant et diminuant chaque Note sans déranger l'emboûchure et seulement par le moyen des lèvres avec l'attention que le Forte et le Piano .soient d'une parfaite égalité pour la justesse. il faut pour ce . la serrer les lèvres pour commencer la Note Piano .et les ouvrir insensiblement pour la faire passer sans sacade par le Cressendo pour arriver au Forte ; le même procédé doit s'employer en sens contraire pour revenir du Forte au Piano .Voyez la première Game .ce travail n'est pas fort agréable j'en conviens, mais il est très nécessaire les morceaux lents sont les seuls qu'on doit employer en commençant, afin de pouvoir bien marier la Langue avec les doigts .

Voyez ci après les Leçons aisées qui doivent être Étudiées en sortant de la Game .

ARTICLE 4^E

Des Coups de Langue en Général .

C'est en attaquant la corde du Violon avec l'archet que l'on en tire du son ; de même la Langue doit être l'archet de la Flûte ; sans Langue , il est impossible de jouer d'aucun Instrument à vent . elle doit être l'expression de la musique étant bien dirigée et doit changer son articulation suivant le chant et suivant les traits, sa prononciation (comme je l'ai dit plus haut) doit être ta et non pas te ou ta par la raison qu'il faut ouvrir la bouche pour pouvoir prononcer ces deux dernières syllabes .

Maniere de donner les différens Coups de Langue .

Notes détachées. Il faut attaquer fermement la Note, sinon les sons d'en haut ne sortiraient qu'avec peine: ce coup de langue doit repondre au Stacato du Violon

Liaison d'une Note à l'autre appellé de deux en deux.

Il ne faut de coups de Langue qu'à la premiere de chaque liaison .ce coup de Langue est un des plus aisés et des plus essentiels.

Liaison de deux Notes coulées et de deux détachées.

Articulation qui s'employe dans certains traits en double - Croches .

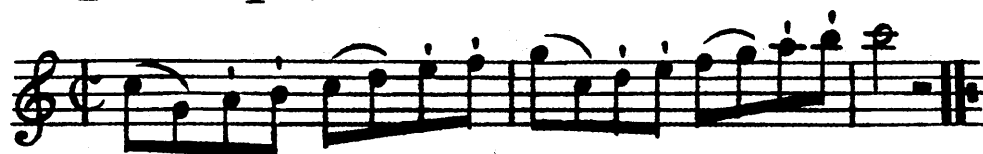

C'est un des Coups de Langue le plus brillant quand on le possède avec perfection lorsqu'un trait n'est articulé d'aucune maniere par l'Auteur , l'executant peut employer l'articulation qui lui est la plus familiere surtout quand le trait est ce qu'on appelle ordinairement Roulade il ya cependant des exceptions, elles seront démontrées dans les Exemples suivants,

Articulation de trois Notes coulées et une détachée .

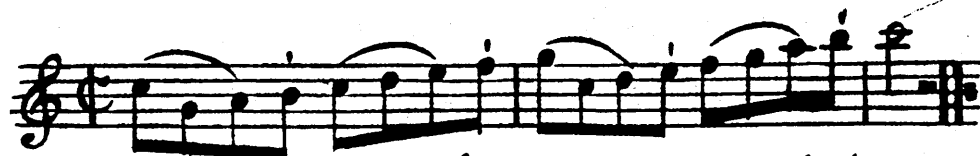

Cette Articulation moins brillante que la précédente ne laisse pas faire beaucoup d'effet quand elle est employée à propos.

Autre Articulation de trois coulées et une détachée.

Contraire à la Précédente .

Elle ne peut servir que dans certains cas (Voyez l'Exemple 4 de l'Article 5)

Articulation contraire, autrement dit .

Contre-Coup de Langue

Cette Articulation ne doit être employée que très rarement .

Double-coups de Langue .

dougue dougue dougue dougue dougue dougue dou .

On le prononce aussi Tourou ou Turu mais de quelque manière qu'il soit prononcé il n'en est pas moins défectueux en ce qu'il ne représente à l'oreille qu'un rouli désagréable; qu'il est impossible d'avoir de la netteté dans l'exécution et qu'il contraint celui qui l'emploie à ne pouvoir nuancer ses traits ni donner aucune expression. d'ailleurs pourquoi employer des moyens surnaturels? est-il qu'elqu'autre instrument ou l'on emploie cette articulation la Clarinette, le Basson le Haut bois et le Cor s'en servent-ils? je ne fais ces questions qu'aux amateurs de ce bredouillage .

Il est un autre coup de Langue qui est d'un grand effet, qui équivaut le coup d'archet d'étaché du Violon et que l'on peut employer dans tous les traits possibles en vitesse. Il se fait en frappant de la Langue au palais.

ARTICLE 5^E.

Exemples d'Articulations différentes que certains traits exigent de nécessité et qui souvent sont oubliés dans la Copie ou la Gravure

La première Note de chaque liaison doit dans tous les cas être détachée .

Exemple 2^e. *Les deux premières des quatre liées et les deux autres détachées.*

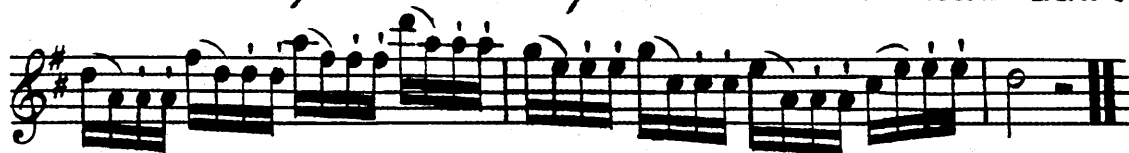

Exemple 3^e. *Les trois premières des quatres liées et la dernière détachée .*

Exemple 4^e. *La première détachée et les trois dernières liées ce qui fait le contraire du précédent Exemple .*

Exemple 5^e. *Quand les premières Notes de chaque huit doubles Croches comportent un chant il faut détacher la première et lier les sept autres.*

Exemple du Chant simple .

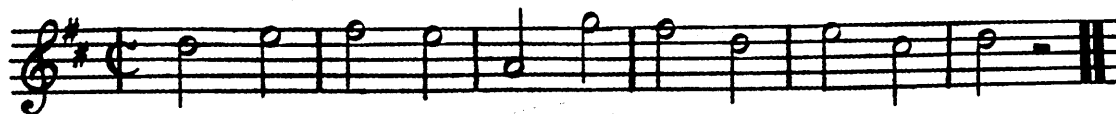

Exemple de la Variation en double croche

Exemple 6^e : *Des liaisons de deux en deux ou contre coup de Langue.*

Exemple 7^e : *Même trait reuni pour l'articulation ordinaire de deux en deux.*

Exemple 8^e : *Réduction des deux précédents exemples en Chant simple.*

Exemple 9^e : *Qui rassemble les différentes Articulations de l'Article 5.*

Exemple 10^e : *Genre de trait que l'on peut articuler a volonté.*

En général l'Articulation de deux coulées et deux détachés est la plus brillante: il en est de même pour les Croches et les Triples Croches suivant le mouvement du morceau, excepté l'Adagio, le l'Argo et le Cantabile ou la Langue doit être très peu employée, ces Articulations peuvent être mises en usage.

ARTICLE 6^E

De l'Articulation des Trois pour Deux dans les mesures à Quatre tems à Trois quatre et Six huit. &c. &c. &c.

Exemple 1^{er} *Articulation ordinaire et la plus usitée*

Les deux premières, liées et la dernière détachée.

Exemple 2^e *Contre coup de Langue de l'Articulation ordinaire.*

La première détachée et les deux dernières coulées.

Exemple 3^e *Articulation moins usitée que la précédente, mais non moins brillante.*

Coup de Langue de trois en trois.

Il n'y a dans cette Articulation que la première de détachée.

Exemple 4^e

Coup de Langue de deux en deux.

Cette articulation qui fait le plus bel effet se doit être employée que très rarement et dans les cas où le trait monte ou descende par tierce &c. (Voyez l'Article 7 Ex 3^e)

Exemple 5^e. *Coup de Langue de trois Notes liées et 3 détachées.*

Articulation très brillante pour ceux qui ont la Langue vive et que l'on peut employer dans les traits où les Notes se suivent diatoniquement ou à peu-près.

ARTICLE 7.^E

Exemples d'Articulations différentes que certains traits exigent de nécessité dans les Triolets.

Exemple 1^{ere}

Exemple 2^e

Exemple 3^e

Exemple 4^e

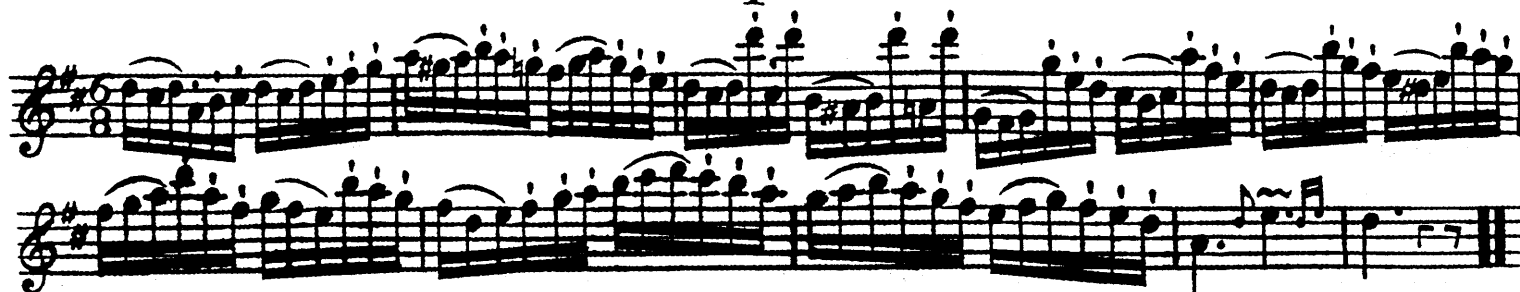

Articulation très rare

Exemple 5^e

En général les traits en doubles Croches dans la mesure en Six huit ou en trois huit doivent être articulés de deux en deux, à moins qu'on n'ait la Langue assez vive pour les articuler suivant l'exemple ci dessus.

Exemple 6^e

Qui rassemble toutes les différentes Articulation de l'Article 7^e

Exemple 7^e Genre de trait que l'on peut articuler à volonté.

Exemple 8^e Traits en demi tons autrement dit Chromatiques.

En général les traits ou games Chromatiques en Doubles-Croches se tiennent ou s'articulent de deux en deux.

Exemple 9^e

Game Chromatique en montant et en descendant.

Il est encore d'autres Articulations mais que l'on ne peut pas donner pour règle, attendu qu'elles dépendent ou de la phrase musicale; ou de l'intention de l'auteur, ou de la manière de sentir de l'exécutant; je suppose par exemple.

Cependant j'observerai qu'il faut toujours suivre l'intention de l'auteur surtout quand elle est écrite

ARTICLE 8.^E

Des Cadences brisées.

Les Cadences brisées se font ordinairement sur les Notes pointées et servent à donner au Chant, de la grace, de l'élégance et plus d'énergie aux traits.

Exemple 1^{er} *Signe d'abréviation* ∞Exemple 2^e

Petite Notes qui doivent former la Cadence brisée

Il faut soutenir un peu la première Note et passer les cinq autres avec égalité.

Exemple 3^e.

Autre manière bien plus gracieuse et qui s'emploie dans les morceaux lents.

Il faut faire toutes les Notes avec égalité.

Exemple 4^e.

Cadence brisées vives.

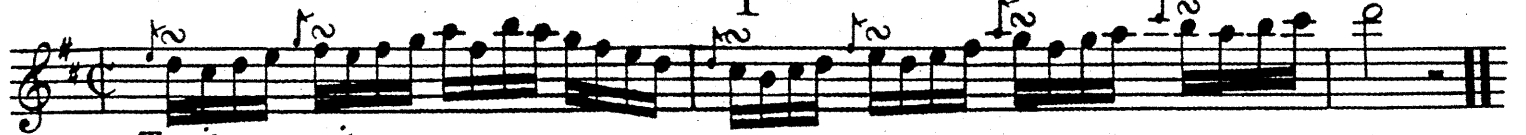

Autre manière de passer la Cadence brisée vive.

Exemple 5^e.Exemple 6^e.

Traits en vitesse.

moins vif

Exemple 7^e.

Gamme en Cadences brisées.

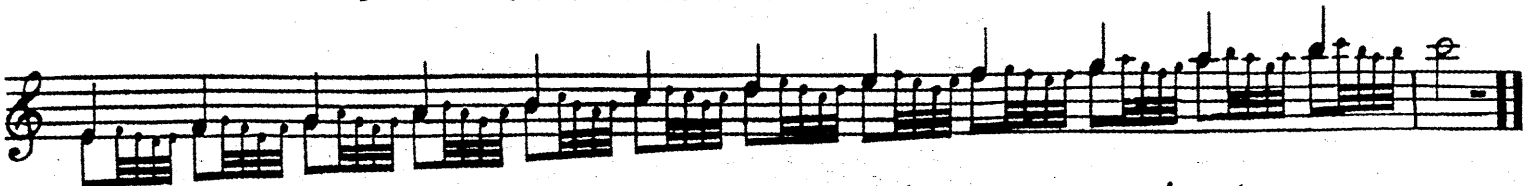

On ne peut faire ni Cadence, ni Cadence brisée sur le Ré d'en bas par la raison qu'il ni à point de Note au dessous pour la terminaison. (Voyez l'Article 9 Exemple 2. et 3.)

ARTICLE 9^E

Des Cadences .

La Cadence consiste dans un battement alternatif de deux Notes par degrés conjoints dont la plus basse est la principale Note du Chant ; ce battement commence par la Note qu'on emprunte d'un ton au dessus, (si le mode est majeur et d'un demi ton au dessus si le mode est mineur) de celle que l'on veut Cadencer

Exemple 1^{er}

Exemple 2^e

Cadence avec sa terminaison qui est désignée par deux petites Notes .

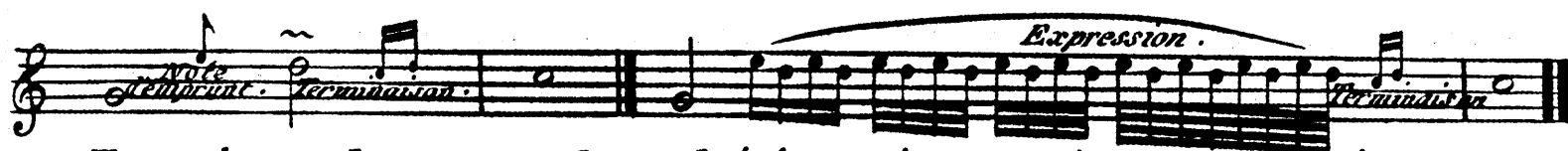

Toutes les Cadences et Cadences brisées doivent avoir une terminaison sinon elles restent imparfaites. la Terminaison se forme par deux Notes dont la première descend et l'autre monte diatoniquement .

Exemple des Terminaisons.

La Cadence doit être exécutée avec plus de vivacité en finissant qu'en com-

mençant surtout quand il s'agit de finir une phrase de Chant ou une pièce, alors on l'exprime avec le Piano, Crescendo, Mezo-forte et le Forte de la manière suivante.

On observera que les Cadences des morceaux lents comme Andante, Adagio, ou Largo, doivent être en général moins vives que celles des Allegro ou Presto.

ARTICLE 10^E.

Des Trilles ou petites Cadences.

Il est une autre espèce de petites Cadences que l'on nomme ordinairement Trille et qui doit se marquer ainsi *tr* que l'on marque aussi assez généralement par un de ces deux signes \sim + La différence qu'il y a du Trille à la Cadence, est qu'il n'est point terminé à la fin et qu'il ne consiste que dans un petit battement de doigt très léger sur la Note Trillée, il ne se fait que sur les notes brèves soit dans un Chant soit dans un trait. il est bon d'observer que pour employer les Trilles il faut que les Notes se suivent diatoniquement et en descendant. Le Trille doit toujours être lié avec la Note suivante.

Exemple 1^{er}

Game avec des Trilles.

Exemple 2^e

Chant avec des Petites Cadence ou Trilles.

Exemple 3^e

Trait en Double-Croche où l'on peut employer les Trilles.

ARTICLE 11.^E

Des Ports de voix ou Petites Notes d'expression ou de Gout.

Les Ports de Voix sont des petites notes que l'on pose entre les notes ordinaires sans qu'elles soient comptées dans la mesure la règle sans exception de ces agrémens est d'unir la petite note par une liaison à la Note forte qui la suit quand la petite Note se trouve diatoniquement au dessous de la note forte, en général elle vaut toujours la moitié ou les deux tiers, quand la Note forte qui suit la petite est une Noire ou une Blanche pointée &c.^a de sorte que quand la petite Note se trouve devant une blanche elle vaut une Noire, et devant une blanche pointée elle vaut une blanche ainsi de Suite.

Ex: 1^{er}

Petites Notes qui ne valent que la moitié des Notes fortes qui les Suivent.

Ex: 2^e

Petites Notes qui valent les deux tiers des Notes fortes qui les Suivent.

On voit par les deux Exemples ci dessus que la Note forte qui suit une petite perd la moitié de sa valeur ou les deux tiers quand c'est une note pointée de sorte qu'une blanche ne vaut plus qu'une noire et une noire pointée ne vaut plus qu'une Croche ainsi de suite et par le même Calcul.

Comme on l'écrit .

Comme on doit le jouer.

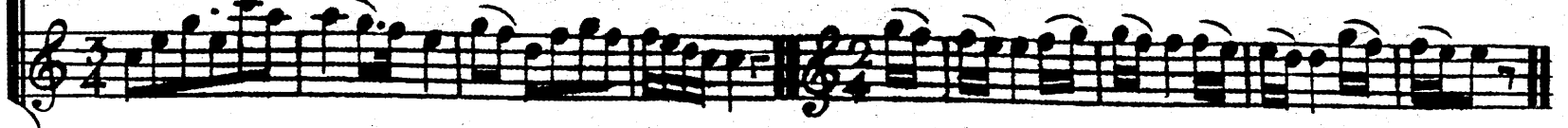

Il est encore une autre maniere de passer les petites Notes par exemple lorsque dans la mesure à $\frac{6}{4}$ ou à $\frac{6}{8}$ on trouve deux notes liées sur le même degré dont la première est pointée, on tient la petite note pendant la durée de la note pointée .

Exemple

Comme on l'écrit .

Comme on doit le jouer.

De cette même maniere on tient la petite note dans l'exemple suivant , pendant le tems de la noire et on ne prend la note principale qu'au second tems se n'est cependant pas une regle générale .

Des Sincopes .

La Sincope se prend du tems faible au Tems fort .

Effet .

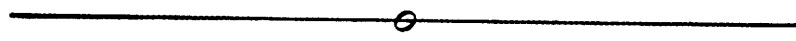

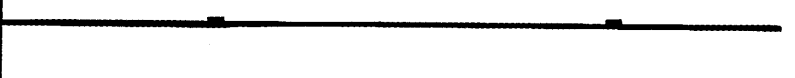
ABRÉGÉ OU PRÉCIS DES PRINCIPES DE MUSIQUE .

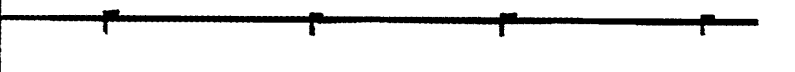
La Musique est composée de sept Notes qui sont

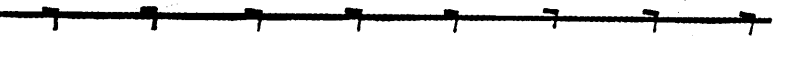
Ut, Re, Mi, Fa, Sol, La, Si .

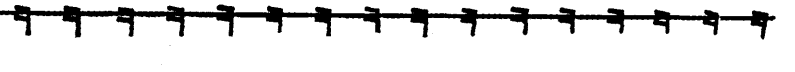
Il y a Trois différentes Clefs .

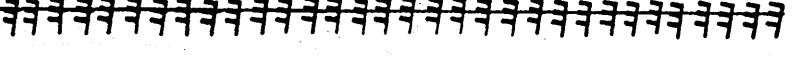
La Clef d'Ut, La Clef de Sol, et la Clef de Fa .

NOM ET VALEUR DES NOTES	NOM ET VALEUR DES SILENCES
<p><i>Nombre des Notes pour la Valeur d'une Ronde ou de la Mesure à 4 Tems une Ronde .</i></p> 	<p><i>Nombre des Silences pour la Valeur d'une pause ou de la Mesure à 4 Tems Mesure entiere.</i></p> 
<p><i>vaut 2. Blanches.</i></p> 	<p><i>Demie Mesure</i></p> 
<p><i>vaut 4 Noires</i></p> 	<p><i>Soupir vaut une Noire .</i></p> 
<p><i>vaut 8. Croches.</i></p> 	<p><i>Demi - Soupir vaut une Croche .</i></p> 
<p><i>vaut 16. Doubles Croches.</i></p> 	<p><i>Quart de Soupir vaut une Double Croche .</i></p> 
<p><i>vaut 32 Triples Croches.</i></p> 	<p><i>Demi-Quart de Soupir vaut une Triple Croche .</i></p> 
<p><i>vaut 64 Quadruples</i></p> 	<p><i>Quart de Quart de Soupir vaut une Triple Croche</i></p> 

Diezès.

Bémols.

Bécares

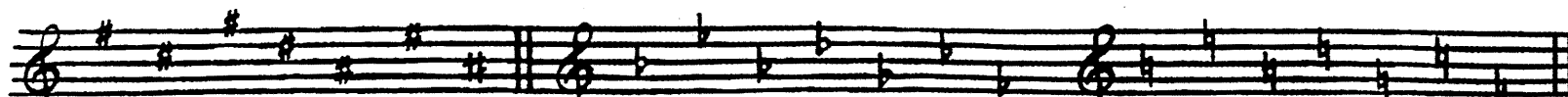

Il y a 7 Diezès. Le Diezè sert à hausser la Note d'un demi Ton. Il y a 7 Bémols le Bémol sert à hausser la Note d'un demi Ton. Le Bécare sert à remettre la Note dans son Ton naturel.

Signes qui désignent la Valeur de la Mesure et que l'on met au commencement de chaque morceau.

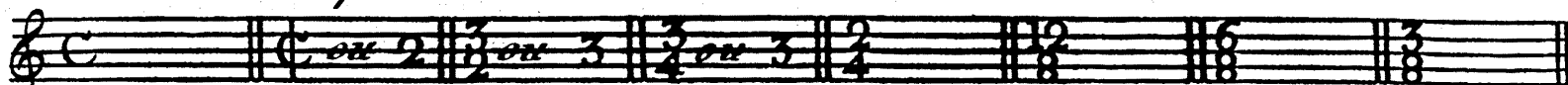

Mesure à 4 Temps à 4 Temps à Trois à Trois à deux à Douze à Six à Trois
mouvement grave légers deux. Quatre. Quatre. huit. huit. huit.

Signes qui désignent les Tons et que l'on marque au commencement de chaque morceau

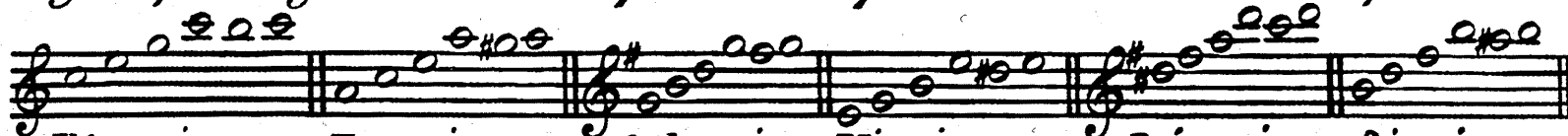

Ut majeur. La mineur Sol majeur Mi mineur. Ré majeur. Si mineur.

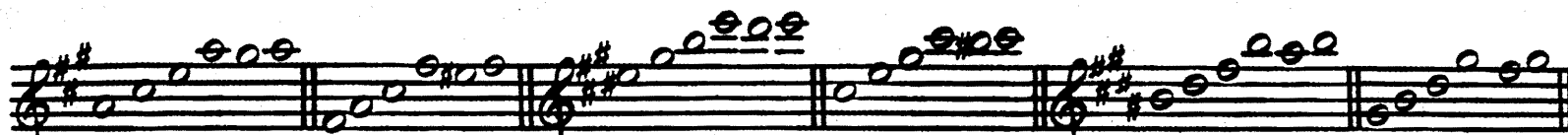

La majeur Fa mineur Mi majeur Ut mineur. Si majeur Sol mineur

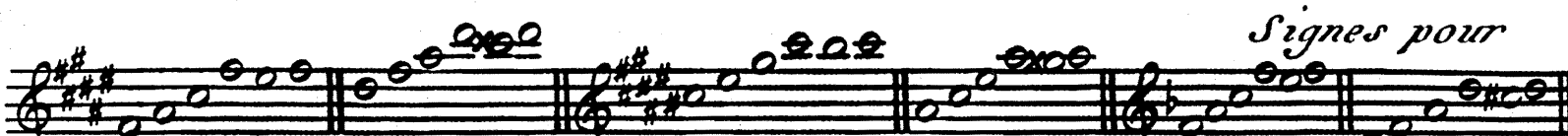

Fa majeur. Ré mineur Ut majeur La mineur Fa majeur Ré mineur

Signes pour

Les Tons Bémols.

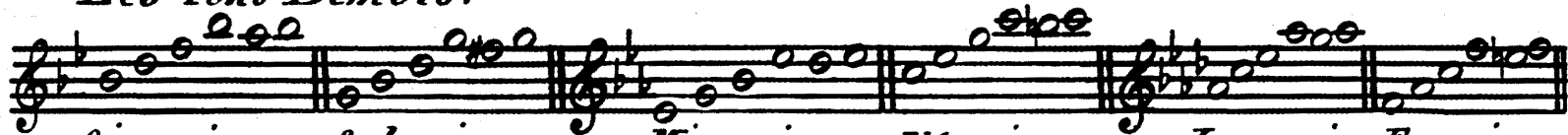

Si majeur. Sol mineur Mi majeur Ut mineur La majeur Fa mineur

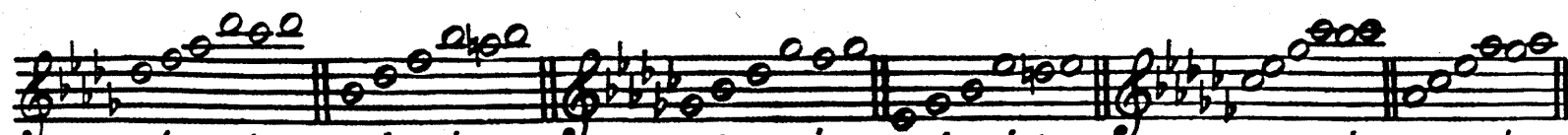

Ré majeur Si mineur Sol majeur Mi mineur Ut majeur La mineur

Des Clefs.

Clefs d'Ut.

Clefs de Sol.

Clefs de Fa.

Ut Ut Ut Ut Sol Sol Fa Fa

Composition des Mesures en tous les Tems .

Mesure à Quatre Tems .

Elle se bat en 4 Tems ou en deux .

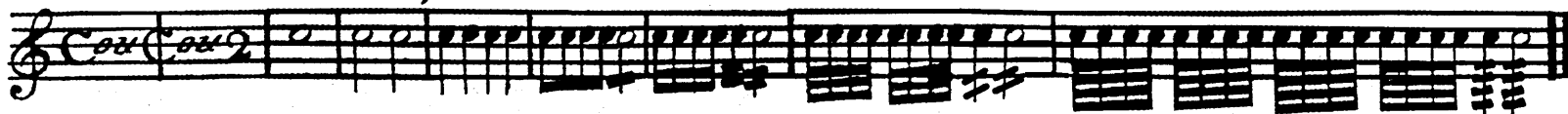

Mesure à Trois Tems ou Trois Quatre .

Elle se bat en trois Tems une Noire pour chaque Tems .

Mesure à Deux Tems ou Deux Quatre .

Une Noire pour chdque Tems .

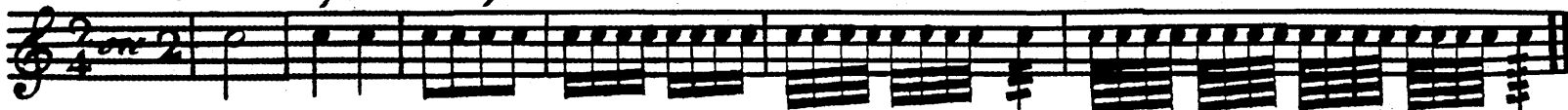

Mesure à Trois huit diminutif de celle à Trois Quatre .

Une Croche pour chaque Tems .

Mesure à Douze huit se bat en deux Tems

Une Blanche pointée pour chaque Tems .

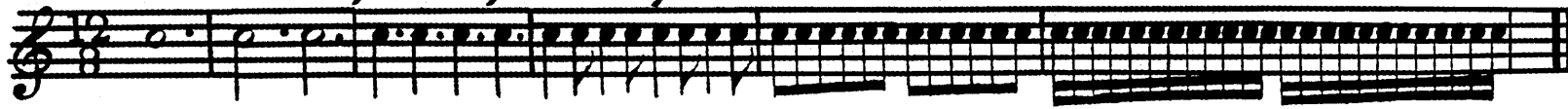

Mesure a Six huit se bat en deux Tems

Une Noire pointée pour chaque Tems .

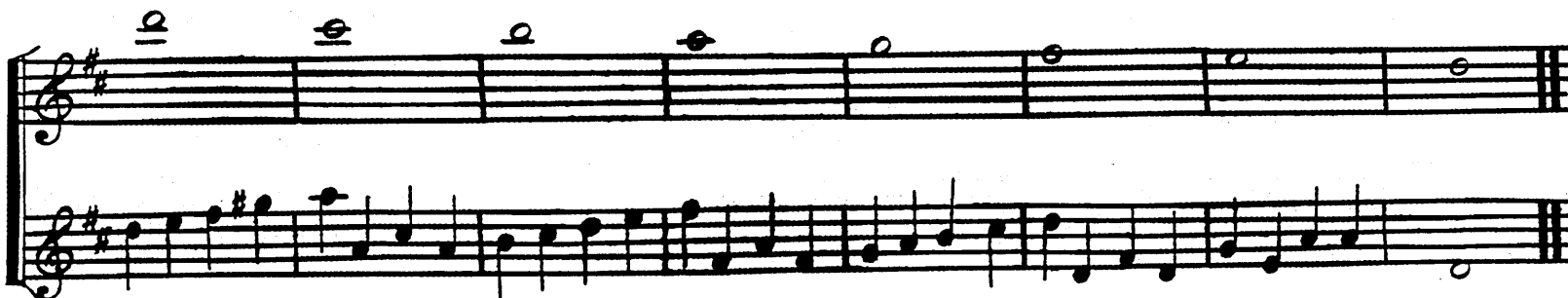
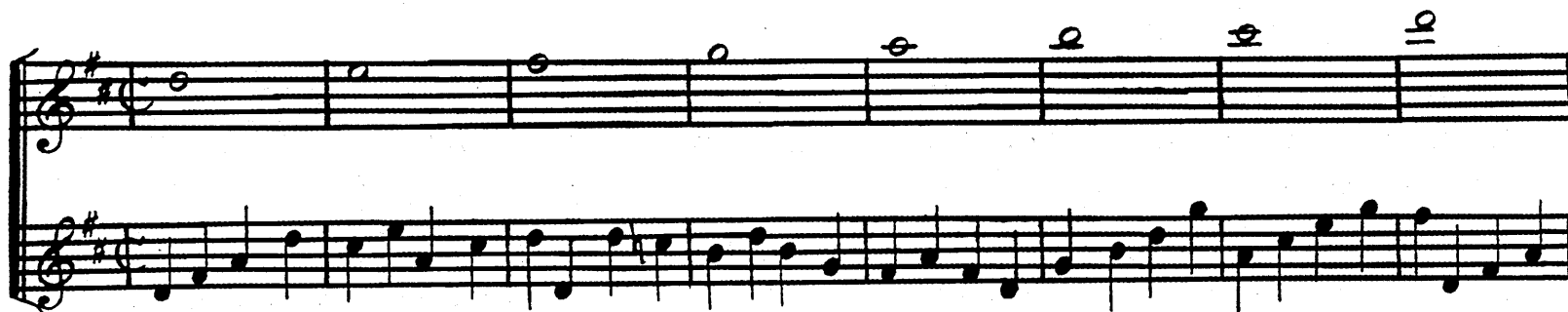
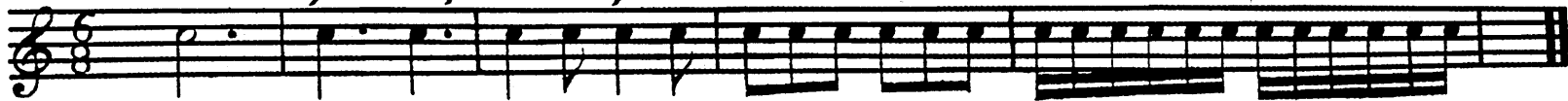

Premieres Leçons en Sortant de la Game .

Game Montant par Tierce .

Game Descendant par Tierce .

Game Montant par Quarte .

Game Descendant par Quarte .

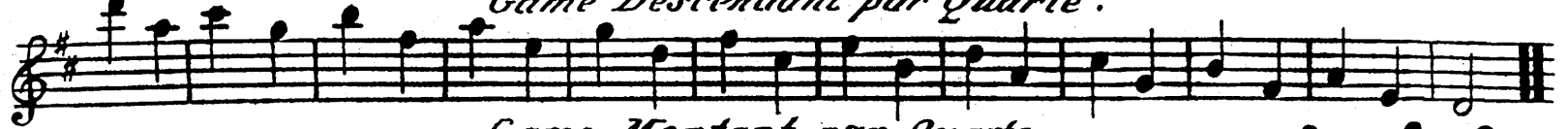

Game Montant par Quarte .

Game Descendant par Quarte .

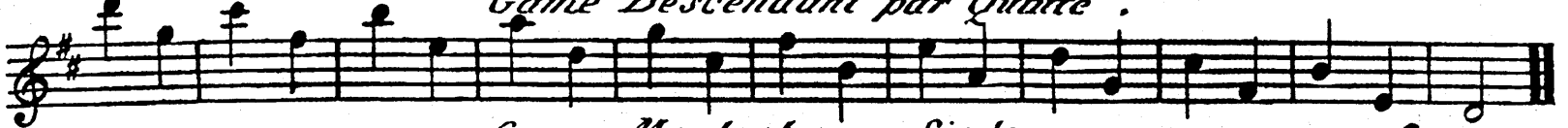

Game Montant par Sixte

Game Descendant par Sixte .

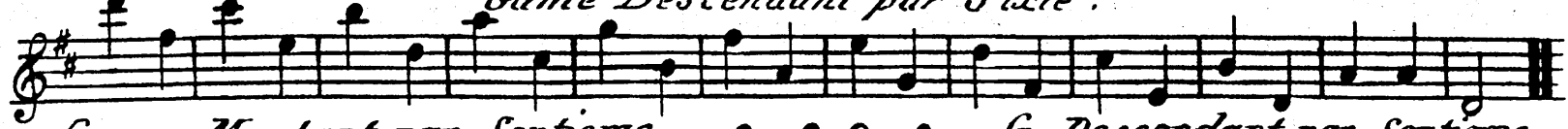

Game Montant par Septieme

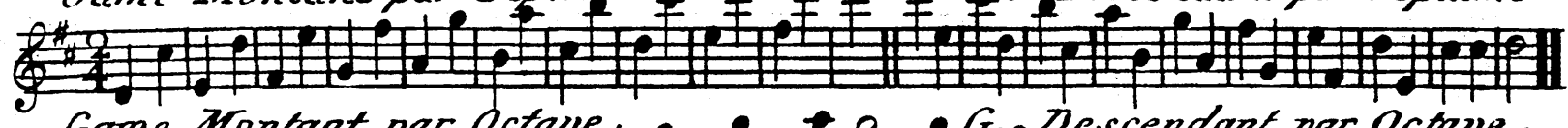

G. Descendant par Septieme .

Game Montant par Octave .

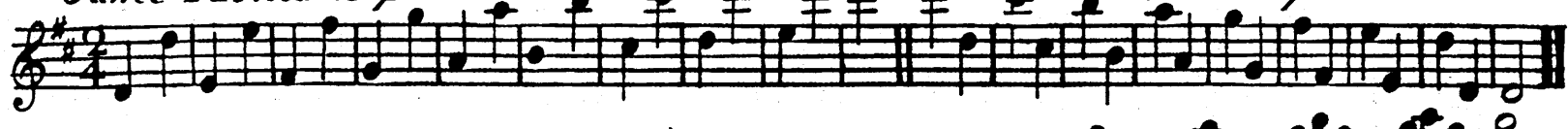

G. Descendant par Octave .

Il faut pauser la demie mesure la valeur des Notes qui sont dessous.

1.^{re}

Il faut pauser les Soupirs la valeur des noires qui sont dessous

2.^e

Il faut pauser le Soupir la valeur de la noire qui est dessous.

3.^e

4.^e *Contraire à la précédente*

5.^e *Autre*

6.^e *Il faut pauser le demi Soupir la valeur d'une Croche .*

Vingt petits Airs.

N^o 1.

Ah! vous dirai je Maman.

N^o 2.

Triste raison.

N^o 3.

Musette de Nina.

N^o 4.*Vous l'ordonnez*

N^o 5.*Je l'ai planté.*

N^o 6.*Colinette au bois s'en alla.*

Allegro

N^o. 7.

On nous dit que dans l'mariage Du Souverain.

De la Dot.

N^o. 8.

Dans le bosquet.

N^o. 9.

L'Amour est un enfant

Nº 10.

Charmante Gabrielle .

Nº 11.

Romance de Richard .

Nº 12.

Ascouito d'Janette .

N^o 13.*De mon Berger, volage.*

N^o 14.*Quand le bien Aimé reviendra.*

N^o 15.*Lise Chantait.*

Du Souterem .

N° 16.

Notre Meunier charge d'argent.

N° 17.

Mon Dieu mon Dieu comm'a c'te fête.

Nº 18.

Il était une Fillette.

Nº 19.

Menuet de Ficher.

Nº 20.

Vous qui d'amoureuse Aventure.

Dix huit Duos.

N^o 1.

Allegro

En Ut majeur.

N^o 2.

Alleg^{ro}

En La mineur, relatif d'Ut majeur

N^o 3.

Alleg^{ro}

En Ut majeur.

Allegro

N^o 4.

En Sol.

Grazioso

N^o 5.

En Mi mineur, relatif de Sol majeur.

Allegretto

N^o 6.

En Sol majeur.

N^o 7. *Allegro*
En Ré majeur

N^o 8. *Grazioso*
En Si mineur relatif de Ré majeur

N^o 9. *Alleg.^{ro}*
En Ré majeur.

Allegro moderato
N° 10. *En La majeur diete.*

Adagio
N° 11. *En Fa mineur dieze relatif de La majeur.*

Alleg.^{ro}
N° 12. *En La majeur.*

N^o. 13.

Moderato
En Fa majeur

N^o. 14.

Andante
En Ré mineur, relatif de Fa majeur.

Presto

N^o. 15.

En Fa majeur

Allegro

N^o. 16.

En Si bémol majeur.

Andante

N° 17.

En sol mineur, relatif de Si bémol majeur

N° 18.

1^{er} Menuet

En Si bémol majeur.

2^e Menuet.

Fin En Mi bémol majeur

D.C. al Primo.

Accord Parfait. Gamme

En Sol majeur.

Prélude

ERE
I.
SONATE.
en Sol Majeur.

Allegro

Sol mineur. *Accord Parfait* *Gamme.*

Prélude

Adagio. *Dol* *Rinf* *Rinf* *Rin*

Rin

Fz *Rinf* *Rinf* *F* *Cres*

Prélude. *en Sol majeur*

Rondeau *Allegretto* *Dol*

Accord Parfait

Prélude

Ut majeur.

Gamme

II. SONATE.

Allegro

Poco F

Rinf

Rinf

The main body of the musical score for the second movement, 'SONATE', is marked 'Allegro' and 'Poco F'. It consists of multiple staves with various musical notations including dynamics (F, Fz, P, Cres), articulation (accents, slurs), and performance instructions (Rinf). The score includes complex rhythmic patterns and melodic lines.

Accord Parfait

Gamme

En Ut mineur

Prélude

Adagio.

Autre Prélude

En Ut majeur.

Rondeau

All.^{to}

Dol.

Fin

Dolce

D.C. La Mineur

D.C.

En Ré majeur  *Gamme*

Prélude 

III.
SONATE.

All.^o 

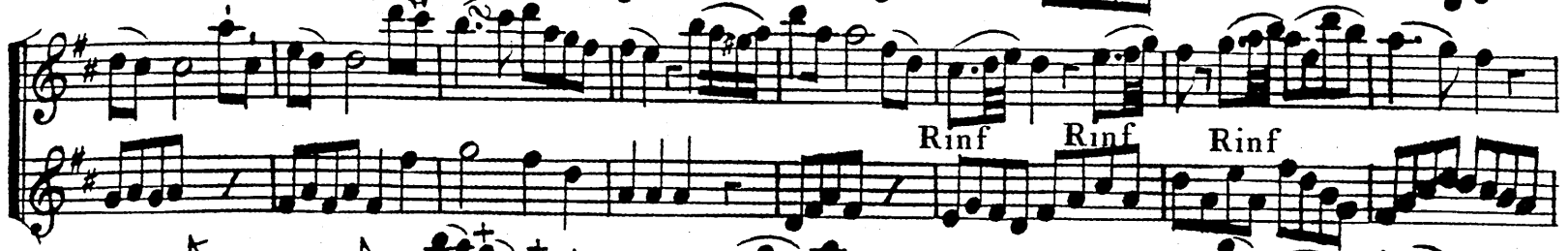

P *Fz* *Fz* *Fz* *Rinf Rinf Rinf Rinf* *Fz* *Fz*

F

Rinf Rinf Rinf Rinf *P*

Mezzo F

P *Rinf* *Rinf*

Rinf *F* *Poco F*

Accord Parfait

En Si mineur

Gamme

Prélude.

Adagio.

Autre Prélude en ré majeur.

Rondeau
Grazioso.

Dolce

The second system of the 'Rondeau' piece, continuing the melodic line with a fermata and the instruction 'Fin Dolce'.

The fourth system of the 'Rondeau' piece, concluding with a double bar line and the instruction 'D.C.' (Da Capo).

En Ré mineur

Accord Parfait

Gamme

En Fa majeur.

Prelude.

IV.^E
SONATE.

Accord Parfait

En Ré mineur  *Gamme*

Prélude 

Largo.  Dol. Fz P Cres Rinf

 P Cres Fz Fz Rinf Mezzo F

 F P Cres

 P Rinf Rinf Rinf

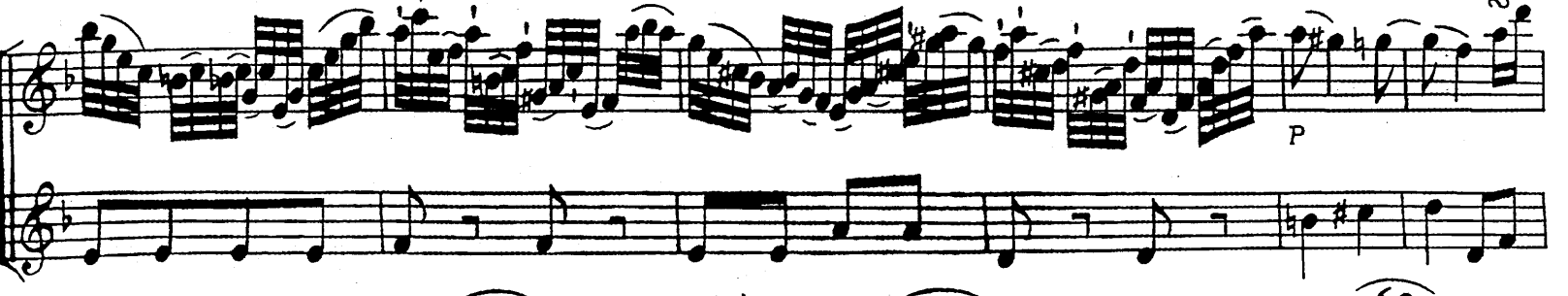
 P

 Mezzo F Fz Fz

Autre Prélude en Fa majeur

Grazioso.

Con Variazione

1^a Var.

Dolce

2.^a Var.

Poco F

3.^a Var.

4.^a Var.

Dolce con Gusto

5^a Var

6^a Var

Accord Parfait

En La majeur

Gamme

V. ^E

SONATE.

Accord Parfait

Gamme

En Mi majeur

Adagio.

Rinf

Fz Fz Fz

F P Fz Cres

Rinf Rinf P Cres

Rinf F Fz P Fz Fz Fz

F P Cres Cadanza

Autre Prélude

En La majeur.

Rondeau

Accord Parfait *Gamme.*
En Mi mineur.

Prelude

VI.
 SONATE.

Allegro con esprezione *Fz* *Rinf Rinf*

Rinf *Fz* *Fz* *Fz Fz*

Dol *F*

MezzoF

Rinf *P* *Rinf* *Rinf*

Rinf Rinf F

Accord Parfait Gamme

Prélude

En La mineur

Largo

Rinf RinfRinf

Rin

Cres

Rinf

Fz

Rinf Rinf

Fz

Fz

Fz

Autre Prélude en Mi mineur

Allegro

ma non troppo.

Fz Fz Fz Fz

Fz Fz Fz Fz

J'ajoute ici ces Préludes dont les Tons ne se trouvent point dans la composition de ces Sonates.

Prélude en Si bémol majeur

Prélude en Mi bémol majeur

Prélude en Fa mineur bémol

Prélude en Fa mineur dièse

